



Comunicat de premsa

DATA: 4/MAIG/2026

Acords del Ple ordinari del 30 d'abril de 2026

El Ple ha aprovat un total de 12 punts, entre els quals l'acceptació de la renúncia del regidor Jaume Balart Clapés a les retribucions establertes pel Ple per a l'exercici del seu càrrec, el nomenament de jutge/ssa de pau titular i substitut/a de Caldes de Montbui i l'inici de la licitació per a la contractació de la concessió de serveis per a la gestió del Complex Esportiu Municipal Les Cremades, entre d'altres

Publicats els acords de la sessió ordinària del Ple de l'Ajuntament del dijous 30 d'abril de 2026, que ha comptat amb l'absència del regidor d'ERC Jaume Balart Clapés.. Trobareu el conjunt dels acords al document adjunt.

Podeu consultar les actes dels plens al [Portal de Transparència](#) i les actes en vídeo i àudio [aquí](#). També podeu recuperar el Ple íntegre al [YouTube](#)

0. Proposar incorporar d'urgència un punt dins de l'ordre del dia.

-Aprovar definitivament el «Projecte bàsic i d'execució de l'obra de rehabilitació de l'antic balneari Can Rius per a destinar-la a usos comunitaris. Fase II» de Caldes de Montbui, expedient 451/2026.- (11)

Aquest punt s'aprova per unanimitat dels 16 regidors i regidores presents: 6 d'ERC-AM, 2 de JUNTS (CM), 4 d'AC-ARA PL, 3 del PSC-CP i 1 del PP

DESENVOLUPAMENT DE LA SESSIÓ

1.- APROVAR L'ESBORRANY DE L'ACTA DE LA SESSIÓ PLENÀRIA ORDINÀRIA ANTERIOR DE DATA 26 DE MARÇ DE 2026.-

Aquest punt s'aprova per assentiment

2.- ACCEPTAR LA RENÚNCIA DEL SENYOR JAUME BALART CLAPÉS, REGIDOR D'AQUEST AJUNTAMENT, AMB EFECTES DES DEL 8 D'ABRIL DE 2026, A LES RETRIBUCIONS ESTABLERTES PEL PLE DE L'AJUNTAMENT PER A L'EXERCICI DEL



**SEU CÀRREC EN RÈGIM DE DEDICACIÓ PARCIAL, ENTRE ALTRES ACORDS,
EXPEDIENT 5579/2023.-**

Primer. Acceptar la renúncia del senyor Jaume Balart Clapés, regidor de l'Ajuntament de Caldes de Montbui, amb efectes des del **8 d'abril de 2026**, a les retribucions establertes pel Ple de l'Ajuntament per a l'exercici del seu càrrec en règim de dedicació parcial.

Segon. Modificar l'acord del Ple de l'Ajuntament de data 10 de juliol de 2023, deixant sense efecte la retribució que percep actualment de 15.828,84 euros bruts anuals, amb efectes des del dia **8 d'abril de 2026**.

Tercer. Donar de baixa el senyor Jaume Balart Clapés al Règim General de la Seguretat Social, amb efectes des del dia **7 d'abril de 2026**.

Quart. Establir que, a partir del dia **8 d'abril de 2026**, el senyor Jaume Balart Clapés, regidor d'aquest Ajuntament, percebrà les indemnitzacions per assistència al Ple de l'Ajuntament establertes amb caràcter general per a les regidores i els regidors que no tenen assignada una retribució en règim de dedicació exclusiva o parcial per la seva dedicació, aprovades pel Ple de l'Ajuntament en sessió extraordinària de 10 de juliol de 2023.

Cinquè. Notificar aquest acord al senyor Jaume Balart Clapés, i comunicar-lo a la Intervenció Municipal i al departament de Recursos Humans d'aquesta Corporació municipal.

Sisè. Contra aquest acte administratiu, que posa fi a la via administrativa, es podrà interposar recurs contenciós administratiu davant la Secció Contenciosa Administrativa del Tribunal d'Instància de Barcelona, en el termini de dos mesos a comptar des del dia següent al de la seva notificació.

Alternativament i de forma potestativa, es pot interposar recurs de reposició davant el mateix òrgan que l'ha dictat, en el termini d'un mes a comptar des del dia següent al de la seva notificació.

No obstant això, es podrà interposar qualsevol altre recurs o reclamació que es consideri procedent.

Aquest punt s'aprova per unanimitat dels 16 regidors i regidores presents: 6 d'ERC-AM, 2 de JUNTS (CM), 4 d'AC-ARA PL, 3 del PSC-CP i 1 del PP

**3.- PROPOSAR AL TRIBUNAL SUPERIOR DE JUSTÍCIA DE CATALUNYA EL
NOMENAMENT DE JUTGE/SSA DE PAU TITULAR I/O SUBSTITUT/A DE CALDES DE
MONTBUI, ATÈS QUE PRÒXIMAMENT FINALITZARÀ EL TERMINI DE QUATRE ANYS**



PER AL QUAL VAN SER NOMENATS ELS ACTUALS JUTGES/ESSES DE PAU D'AQUEST MUNICIPI, EXPEDIENT 1083/2026.-

Primer. Proposar el senyor **Josep Coral Ribé** per ocupar el càrrec de **jutge de pau titular** de Caldes de Montbui i la senyora **Maria Carmen Sampera Pastor** per ocupar el càrrec de **jutgessa de pau substituïda** de Caldes de Montbui.

Segon. Notificar l'acord a la Secretaria de Govern del Tribunal Superior de Justícia de Catalunya i a les persones interessades.

Tercer. Contra aquest acte administratiu, que posa fi a la via administrativa, es podrà interposar recurs contenciós administratiu davant la Secció Contenciosa Administrativa del Tribunal d'Instància de Barcelona, en el termini de dos mesos a comptar des del dia següent al de la seva notificació.

Alternativament i de forma potestativa, es pot interposar recurs de reposició davant el mateix òrgan que l'ha dictat, en el termini d'un mes a comptar des del dia següent al de la seva notificació.

No obstant això, es podrà interposar qualsevol altre recurs o reclamació que es consideri procedent.

Aquest punt s'aprova per majoria amb 13 vots a favor (6 d'ERC-AM, 2 de JUNTS (CM), 4 d'AC-ARA PL i 1 del PP) i 3 abstencions del 3 del PSC-CP

4.- APROVAR L'EXPEDIENT DE MODIFICACIÓ DE CRÈDITS NÚMERO 9/2026, DEL PRESSUPOST DE L'AJUNTAMENT DE CALDES DE MONTBUI DE L'EXERCICI 2026 MITJANÇANT CRÈDITS EXTRAORDINARIS, EXPEDIENT 3324/2026.-

Primer. Aprovar l'expedient de modificació de crèdits número 9/2026, del pressupost de l'Ajuntament de Caldes de Montbui de l'exercici 2026 mitjançant crèdits extraordinaris, per un import total de 2.489,78 euros, segons el detall següent, on s'especifiquen les previsions de les noves despeses i la seva font de finançament que és a càrrec de la baixa de crèdits de despeses d'una altra aplicació pressupostària:

Org.	Prog.	Econ.	Descripció	Crèdits	Baixa de crèdits de despeses
------	-------	-------	------------	---------	------------------------------



				extraordinaris	
45	3260	46100	Diputació, devolució subvenció cursos trajectòria educativa	2.489,78	
45	3230	45000	Conveni Generalitat, manteniment centres educatius		2.489,78
			Total		

Total modificació: 2.489,78 euros

Segon. Exposar al públic aquesta modificació mitjançant publicació d'edictes al BOP i en el tauler electrònic d'edictes de la Casa Consistorial, en espai de 15 dies hàbils, a efectes de possibles reclamacions segons estableixen els articles 169,170 i 171 del text refós de la Llei Reguladora de les Hisendes Locals, i considerar definitivament aprovat l'expedient en el cas de no presentar-se reclamacions.

Contra l'aprovació definitiva es podrà interposar recurs contenciós administratiu, en la forma i terminis que estableixen les normes d'aquesta jurisdicció, d'acord amb l'article 171 del Reial decret legislatiu 2/2004, de 5 de març, pel que s'aprova el Text refós de la Llei reguladora de les hisendes locals. Segons l'article 46 la Llei 29/1998 , de 13 de juliol, Reguladora de la jurisdicció del contenciós administratiu, el termini per imposar aquest recurs serà de dos mesos a partir de l'endemà de la publicació en el BOP de l'aprovació definitiva.

Aquest punt s'aprova per majoria amb 12 vots a favor (6 d'ERC-AM, 2 de JUNTS (CM), 3 del PSC-CP i 1 del PP) i 4 abstencions d'AC-ARA PL

5.- INICIAR LA LICITACIÓ PER A LA CONTRACTACIÓ DE LA CONCESSIÓ DE SERVEIS PER A LA GESTIÓ DEL COMPLEX ESPORTIU MUNICIPAL LES CREMADES I APROVAR LA MEMÒRIA EXPLICATIVA, EXPEDIENT 4051/2025.-

Primer. Iniciar la licitació per a la contractació de la concessió del servei públic del complex esportiu municipal Les Cremades de Caldes de Montbui.

Segon. Aprovar la «Memoria explicativa del objeto del proyecto de contratación (parte 1) relativa al contrato de la concesión administrativa por gestión indirecta del complejo deportivo Les Cremades de Caldes de Montbui, de 22 de juliol de 2025» (document AUPAC 86003/2025 presentat per registre d'entrada núm. E/11556/2025).



Tercer. Trametre aquest acord a l'Oficina Nacional d'Avaluació, annexant-lo a la contestació al requeriment d'esmena efectuat per aquella oficina en el seu escrit de 6 de març de 2026 (registre 2026-S-RE-102).

Quart. Contra aquest acte administratiu, que posa fi a la via administrativa, es podrà interposar recurs contenciós administratiu davant la Secció Contenciosa Administrativa del Tribunal d'Instància de Barcelona, en el termini de dos mesos a comptar des del dia següent al de la seva notificació.

Alternativament i de forma potestativa, es pot interposar recurs de reposició davant el mateix òrgan que l'ha dictat, en el termini d'un mes a comptar des del dia següent al de la seva notificació.

No obstant això, es podrà interposar qualsevol altre recurs o reclamació que es consideri procedent.

Aquest punt s'aprova per unanimitat dels 16 regidors i regidores presents: 6 d'ERC-AM, 2 de JUNTS (CM), 4 d'AC-ARA PL, 3 del PSC-CP i 1 del PP

6.- APROVAR EL CONTINGUT ÍNTEGRE, I ELS SEUS ANNEXOS, I LA SIGNATURA DEL CONVENI ENTRE EL DEPARTAMENT DE TERRITORI I SOSTENIBILITAT, L'AUTORITAT DEL TRANSPORT METROPOLITÀ, L'AJUNTAMENT DE CALDES DE MONTBUI I L'EMPRESA FERROCARRILES I TRANSPORTES, SA PER A LA MILLORA DE LES COMUNICACIONS MITJANÇANT ELS SERVEIS REGULARS DE TRANSPORT DE VIATGERS PER CARRETERA A CALDES DE MONTBUI PER L'ANY 2026, EXPEDIENT 1370/2013.-

Primer. Aprovar el contingut íntegre, i els seus annexos, i la signatura del conveni entre el Departament de Territori i Sostenibilitat, l'Autoritat del Transport Metropolità, l'Ajuntament de Caldes de Montbui i l'empresa Ferrocarriles i Transportes, SA per a la millora de les comunicacions mitjançant els serveis regulars de transport de viatgers per carretera a Caldes de Montbui, que es transcriu a continuació:

«Conveni entre l'Administració de la Generalitat de Catalunya mitjançant el Departament de Territori, Habitatge i Transició Ecològica, l'Autoritat del Transport Metropolità, l'Ajuntament de Caldes de Montbui i l'empresa Ferrocarriles y Transportes, SA per a la millora de les comunicacions mitjançant els serveis regulars de transport públic de viatgers per carretera a Caldes de Montbui



HI INTERVENEN

*El senyor **Manel Nadal i Farreras**, que actua en representació de l'Administració de la Generalitat de Catalunya mitjançant el Departament de Territori, Habitatge i Transició Ecològica, en qualitat de secretari de Mobilitat i Infraestructures segons nomenament mitjançant Decret 170/2024, de 27 d'agost (DOGC núm. 9236, de 28.8.2024) i en virtut de les atribucions que li confereix l'article 4.3 de la Resolució TER/803/2025, de 6 de març, de delegació de competències de la persona titular del Departament de Territori, Habitatge i Transició Ecològica en diversos òrgans del Departament (DOGC núm. 9369, de 12.3.2025), i d'acord amb el que determina l'article 8 de la Llei 26/2010, del 3 d'agost, de règim jurídic i de procediment de les administracions públiques de Catalunya.*

*El senyor **Manuel Valdes Lopez**, que actua en representació de l'Autoritat del Transport Metropolità (d'ara endavant, ATM), en qualitat de director general, segons el nomenament del Consell d'Administració de l'ATM de 19 de de desembre de 2023, i en virtut de les atribucions que li confereix l'article 11.e) del text refós dels Estatuts del Consorci, aprovats per l'Acord de govern de data 21 de febrer de 2017 (DOGC núm. 7315, de 23.2.2017) i per l'Acord de govern de data 4 de gener de 2022 (DOGC núm. 8579 de 7.1.2022).*

*El senyor **Isidre Pineda i Moncusí**, que actua en representació de l'Ajuntament de Caldes de Montbui en qualitat d'alcalde, segons nomenament del Ple, en sessió extraordinària, de 17 de juny de 2023, i en virtut de les atribucions que li confereix l'article 53.1 del text refós de la Llei municipal i de règim local de Catalunya, aprovat pel Decret legislatiu 2/2003, de 28 d'abril*

*I, el senyor **Ramón Sagalés i Orteu**, que actua en representació de l'empresa Ferrocarriles y Transportes, SA, en qualitat d'apoderat segons escriptura de poder atorgada pel notari Ramón Costa i Fabra en data 2 de juny de 2020, amb el seu protocol 734/2020.*

Les parts signants, que actuen en exercici dels càrrecs respectius, declaren i manifesten que intervenen en aquest conveni amb la capacitat legal necessària i la competència suficient per a subscriure'l, i a aquests efectes,

EXPOSEN

1. *L'Estatut d'autonomia de Catalunya, aprovat per la Llei orgànica 6/2006, de 19 de juliol, fixa a l'article 169 la competència exclusiva de la Generalitat de Catalunya sobre els*



transports terrestres de viatgers per carretera que transcorrin íntegrament dins el Territori, Habitatge i Transició Ecològica de Catalunya.

L'apartat 3 de l'article 30 de la Llei 12/1987, del 28 de maig, de regulació del transport de viatgers per carretera mitjançant vehicles de motor, modificada per la Llei 5/2020, del 29 d'abril, de mesures fiscals, financeres, administratives i del sector públic i de creació de l'impost sobre les instal·lacions que incideixen en el medi ambient, reconeix a l'administració autonòmica i als ajuntaments la possibilitat de subscriure convenis per coordinar els transports urbans i els transports interurbans quan raons d'interès públic ho aconsellin.

L'article 11 dels Estatuts de l'ATM, aprovats per l'Acord de Govern de la Generalitat de Catalunya de data 21 de febrer de 2017 (ACORD GOV/16/2017), faculta el Consorci per subscriure convenis i protocols amb els operadors de transport col·lectiu.

De conformitat amb l'article 66.3 del text refós de la Llei municipal i de règim local de Catalunya, aprovat pel Decret legislatiu 2/2003, de 28 d'abril, l'Ajuntament de Caldes de Montbui té competències pròpies sobre el transport públic de viatgers.

L'empresa Ferrocarriles y Transportes, SA és titular de la concessió per a l'explotació del servei regular de transport públic de viatgers per carretera Barcelona, Santa Perpètua de Mogoda i Caldes de Montbui, amb prolongacions (V-6467), de competència de la Generalitat de Catalunya.

- 2. En data 28 d'abril de 2025 es formalitza el Conveni entre l'Administració de la Generalitat de Catalunya, mitjançant el Departament de Territori, Habitatge i Transició Ecològica, l'Autoritat del Transport Metropolità, l'Ajuntament de Caldes de Montbui i l'empresa Ferrocarriles y Transportes, SA per a la millora dels serveis de transport de viatgers per carretera a Caldes de Montbui, en què es defineixen les actuacions de les parts per a la millora de les comunicacions mitjançant serveis de transport públic de viatgers per carretera a l'esmentada població, per a l'any 2025, amb l'establiment de les comunicacions que es detallen en els seus annexos dins del servei regular interurbà de transport de viatgers per carretera Barcelona, Santa Perpètua de Mogoda i Caldes de Montbui, amb prolongacions (V- 6467), del qual és concessionària l'empresa Ferrocarriles y Transportes, SA.*



Un cop exhaurida la vigència del Conveni esmentat, la continuïtat de les actuacions que n'eren l'objecte exigeix la formalització d'un nou conveni al respecte.

- 3. L'Ajuntament de Caldes de Montbui considera necessari mantenir l'oferta de transport de viatgers per carretera a Caldes de Montbui, dins el servei públic regular de transport de viatgers per carretera Barcelona, Santa Perpètua de Mogoda i Caldes de Montbui, amb prolongacions (V-6467).*
- 4. El Departament de Territori, Habitatge i Transició Ecològica, dins de les actuacions per a la millora de la xarxa de transport públic de viatgers, amb la finalitat de permetre a la ciutadania exercir el seu dret de mobilitat amb una assignació més eficient dels recursos, considera positiu el manteniment dels serveis que atenen Caldes de Montbui de manera que es mantingui l'oferta de transport en aquest municipi.*
- 5. La comunicació entre els diferents nuclis de la població de Caldes de Montbui és atesa pel servei regular de transport públic de viatgers per carretera Barcelona, Santa Perpètua de Mogoda i Caldes de Montbui, amb prolongacions (V-6467), del qual és concessionària l'empresa Ferrocarriles y Transportes, SA*
- 6. La Resolució de 29 d'octubre de 2003, aprova el Pla d'innovació i millora de la qualitat de l'empresa Ferrocarriles y Transportes, SA De conformitat amb la clàusula sisena, el Pla d'innovació i millora de la qualitat presentat per Ferrocarriles y Transportes, SA no suposa un compromís de despesa per part del Departament de Territori, Habitatge i Transició Ecològica quant a l'atorgament de futures subvencions i ajuts públics per tal d'atendre a l'explotació de les concessions de les quals és titular l'empresa Ferrocarriles y Transportes, SA per a l'execució de les mesures contingudes en el Pla. En tot cas, l'atorgament de les esmentades subvencions i ajuts públics resta supeditat al compliment de les condicions que puguin ser establertes en els programes de subvencions segons la disponibilitat pressupostària existent, i el seu atorgament es durà a terme amb la tramitació prèvia de l'expedient corresponent d'acord amb la normativa vigent en matèria de subvencions i a la que en cada cas sigui d'aplicació segons les bases per a l'atorgament dels ajuts de què es tracti.*

El Pla d'innovació i millora de la qualitat de l'empresa Ferrocarriles y Transportes, SA no inclou, dins de les mesures que s'hi contenen i que són compensades per l'ampliació concessional, la prestació dels serveis regulars de transport públic detallats en aquest Conveni a càrrec de l'empresa concessionària, per la qual cosa és necessari preveure una compensació



econòmica per atendre el desequilibri econòmic que produeix la concessió de la qual és titular l'empresa esmentada.

- 7. Tant l'Ajuntament de Caldes de Montbui com el Departament de Territori, Habitatge i Transició Ecològica consideren adient mantenir les condicions de la prestació del servei regular interurbà de transport públic de viatgers per carretera Barcelona, Santa Perpètua de Mogoda i Caldes de Montbui, amb prolongacions (V-6467) a fi d'assolir un nivell de servei que doni una cobertura suficient al dret de mobilitat de les persones usuàries de Caldes de Montbui i garantir-ne l'accés a la xarxa de transport metropolità de la Regió Metropolitana de Barcelona.*
- 8. L'ATM, consorci que regula el sistema tarifari integrat, considera positiu mantenir els serveis de transport de Caldes de Montbui i manté el servei en el referit sistema tarifari integrat de la Regió Metropolitana de Barcelona.*
- 9. D'acord amb les consideracions exposades, les parts creuen necessari establir, mitjançant aquest Conveni, un marc de col·laboració que permeti el manteniment de les comunicacions mitjançant els serveis regulars de transport públic de viatgers per carretera d'aquest municipi amb la seva adaptació a la demanda de transport detectada, al mateix temps que fixen un règim de finançament estable que garanteixi l'equilibri econòmic necessari per assolir uns nivells correctes de prestació del servei en benefici de les persones usuàries.*

Per tot el que s'ha exposat, i d'acord amb aquestes consideracions, les parts

ACORDEN

Primer. *Objecte del conveni*

Aquest Conveni té com a objectiu definir les actuacions de les parts per a la millora de les comunicacions mitjançant els serveis regulars de transport públic de viatgers per carretera a Caldes de Montbui, amb la prestació durant l'exercici de 2026 de les comunicacions que es detallen en els annexos d'aquest Conveni dins del servei regular interurbà de transport públic de viatgers per carretera Barcelona, Santa Perpètua de Mogoda i Caldes de Montbui, amb prolongacions (V-6467), del qual és concessionària l'empresa Ferrocarriles y Transportes, SA.



Segon. *Actuacions i compromisos de les parts*

El Departament de Territori (actualment Departament de Territori, Habitatge i Transició Ecològica), mitjançant la Resolució del cap del Servei Territorial de Transports de Barcelona de data 12 de setembre de 2025, autoritzà a l'empresa Ferrocarriles y Transportes, SA les modificacions necessàries en les condicions de prestació del servei regular de transport públic de viatgers per carretera, esmentat en el pacte anterior, per prestar els serveis de transport que són l'objecte d'aquest Conveni.

L'ATM assessora i fa el seguiment del servei especificat en aquest Conveni, que resta incorporat al sistema tarifari integrat de la Regió Metropolitana de Barcelona.

L'Ajuntament de Caldes de Montbui finança els serveis regulars de transport públic establerts en aquest Conveni, d'acord amb les prescripcions descrites en el pacte tercer, i promourà l'ús de cara al públic usuari.

L'empresa Ferrocarriles y Transportes, SA, es compromet a prestar els serveis de transport de viatgers esmentats en les condicions que figuren en els annexos d'aquest Conveni.

Tercer. *Règim econòmic i finançament del servei*

*L'Ajuntament de Caldes de Montbui assumeix, amb càrrec als seus pressupostos, el finançament de la prestació del servei de transport especificat en aquest Conveni. Aquesta aportació es calcula com la diferència dels costos estimats d'explotació del servei i els ingressos obtinguts en concepte de recaptació del servei que es detalla en el pressupost que s'acompanya com a annex 2 xifrat en **171.271,09** euros per a l'any 2026, i amb càrrec a la partida pressupostària 31 4411 22799, amb l'objectiu de mantenir l'equilibri econòmic i financer necessari de l'explotació del servei regular de transport públic de viatgers esmentat com a conseqüència de la modificació introduïda amb motiu de la prestació del servei de transport que ens ocupa.*

El pressupost del servei pot ser revisat amb motiu de la modificació del servei de transport detallat en aquest Conveni en els termes que preveu el pacte cinquè, mitjançant la formalització de la corresponent addenda de modificació, prenent com a base el desglossament de costos del pressupost del servei tal i com s'expressa en l'annex 2 que s'adaptarà a la nova situació.



Quart. Liquidació

L'abonament de l'aportació econòmica a satisfer per l'Ajuntament de Caldes de Montbui s'efectuarà mensualment, amb caràcter provisional i per períodes vençuts, mitjançant transferència bancària en favor de l'empresa Ferrocarriles y Transportes, SA, en un termini màxim de trenta dies des de la data de presentació de la factura corresponent, d'acord amb el que estableix la normativa vigent. En el seu defecte, farà diligència de presa de raó de la factura amb el termini de pagament corresponent, prèvia petició expressa, així com l'endós (annex 3) al banc designat per l'empresa.

Amb aquesta finalitat, l'empresa Ferrocarriles y Transportes, SA, haurà de presentar davant l'Ajuntament de Caldes de Montbui, dins de la setmana següent a la finalització de cada mes, una factura resultant de la 1/12 part del dèficit anual pressupostat corresponent a l'Ajuntament. Durant el transcurs del mes següent l'empresa aportarà una breu memòria explicativa del desenvolupament dels serveis en aquell mes, que reculli l'estadística d'ús, els ingressos obtinguts i les possibles incidències en la seva prestació.

Amb motiu de la presentació de la documentació corresponent al darrer mes de l'any, l'empresa Ferrocarriles y Transportes, SA, presentarà, a més, una liquidació anual dels serveis en què es detallin els ingressos obtinguts i les seves despeses d'explotació, calculades d'acord amb els criteris establerts en el pressupost que recull l'annex 2, a fi de poder fer la liquidació definitiva del servei.

Cinquè. Modificacions de les condicions de prestació dels serveis

Amb caràcter previ a l'autorització de modificacions en les condicions de prestació del servei que és objecte d'aquest Conveni, el Departament de Territori, Habitatge i Transició Ecològica consultarà a l'Ajuntament de Caldes de Montbui sobre l'oportunitat de la modificació proposada. Així mateix, l'esmentat ajuntament de Caldes de Montbui pot proposar al Departament de Territori, Habitatge i Transició Ecològica la introducció d'aquelles modificacions en les condicions de prestació del servei que consideri oportunes, que s'hauran de tramitar d'acord amb la normativa vigent.

En ambdós casos, les modificacions en la prestació dels serveis hauran de ser recollides de forma expressa en la corresponent addenda de modificació de les condicions de prestació dels serveis, i pel cas que comportin una alteració de les condicions econòmiques de prestació



del servei previst en aquest Conveni, les parts, acorden que aquesta addenda haurà d'incloure també la corresponent revisió del pressupost.

Sisè. Controls i inspecció

El Departament de Territori, Habitatge i Transició Ecològica i l'Ajuntament de Caldes de Montbui poden efectuar els controls i les inspeccions que considerin oportunes en relació amb la prestació dels serveis establerts en aquest Conveni. En qualsevol cas, correspon al Departament de Territori, Habitatge i Transició Ecològica l'adopció de les mesures sancionadores corresponents en el cas que es constati l'incompliment d'alguna de les condicions de prestació dels serveis, amb la tramitació prèvia del corresponent expedient, en els termes que preveu la normativa vigent en matèria de transport de viatgers per carretera.

Setè. Material mòbil per a la prestació dels serveis

El servei previst en aquest Conveni serà prestat amb un vehicle adaptat a persones amb mobilitat reduïda, que haurà d'anar degudament identificat, de conformitat amb els requeriments d'imatge corresponents en els termes establerts per l'Ajuntament de Caldes de Montbui i el Departament de Territori, Habitatge i Transició Ecològica, sense perjudici del seguiment de les especificacions que corresponguin per la participació del servei en el sistema tarifari integrat de l'ATM.

Vuitè. Comissió de seguiment

Les parts acorden crear una Comissió de seguiment d'aquest Conveni, que té com a funció principal vetllar pel correcte desenvolupament dels seus objectius i, específicament, per tal de liquidar les aportacions a realitzar per les administracions signants en els termes que preveu el pacte quart, és a dir, avaluar el grau d'assoliment de l'objecte del Conveni, en especial controlar el compliment dels seus aspectes econòmics, així com l'execució dels compromisos i les actuacions assumits per les parts.

Així mateix, aquesta Comissió és competent per conèixer, amb caràcter previ a la jurisdicció contenciosa administrativa, els conflictes i les discrepàncies que sorgeixin entre les parts relatius a la interpretació i/o el compliment del contingut del present Conveni, amb l'objectiu de resoldre'ls de mutu acord sota els criteris de bona fe i de col·laboració mútua, sense perjudici del que preveu el pacte tretzè.



Pel que fa la composició, amb un representant de cadascuna de les parts signants, i el funcionament d'aquesta Comissió de seguiment, es regulen per les previsions contingudes al règim jurídic dels òrgans col·legiats previst al capítol II del títol I de la Llei 26/2010, de 3 d'agost, de règim jurídic i de procediment de les administracions públiques de Catalunya.

Novè. Vigència

Aquest Conveni és vigent per tot l'any 2026 i produeix efectes fins a la liquidació de la despesa produïda per les actuacions que en constitueixen l'objecte. Aquesta vigència s'entén sense perjudici que les parts puguin acordar la continuïtat d'aquestes actuacions mitjançant la signatura d'un nou conveni.

Tanmateix, el pressupost anual es pot modificar d'acord amb el que preveu el pacte tercer d'aquest Conveni.

Un cop finalitzada la vigència del Conveni o acordada la seva resolució, l'empresa Ferrocarriles y Transportes, SA, cessarà en la prestació dels serveis de transport especificats en aquest Conveni sense dret a percebre cap indemnització pel que fa a les inversions o despeses realitzades.

Desè. Causes de resolució del conveni

1. A banda de l'expiració del termini de vigència com a causa d'extinció ordinària, constitueixen causes de resolució anticipada del present Conveni:

- la resolució unànime acordada entre les parts que l'han subscrit;*
- la resolució unilateral per part de qualsevol de les parts signants; també la resolució per part de l'Administració de la Generalitat per motius d'interès públic degudament justificats;*
- la denúncia d'alguna de les parts amb un preavís de dos mesos, comunicada de forma fefaent a les altres parts, sense que això afecti les accions ja començades i pendents d'acabar o es procedeixi a liquidar les obligacions contretes per cadascuna de les parts fins al moment de la resolució;*
- l'incompliment per qualsevol de les parts de les obligacions i els compromisos contrets en aquest Conveni, que facultarà a les parts restants a exigir-ne el compliment efectiu. En aquest cas, qualsevol de les parts podrà fer un requeriment a la part incomplidora perquè compleixi, en un termini determinat, amb les obligacions i/o els compromisos*



que es consideren incomplerts. Aquest requeriment serà comunicat a les altres parts signants del present conveni. Si transcorregut el termini indicat al requeriment persisteix l'incompliment, s'entendrà resolt el conveni.

- *la resolució del contracte de gestió de servei públic de transport regular de viatgers per carretera citat en l'acord primer;*
- *la impossibilitat sobrevinguda, legal o material, de donar compliment als pactes;*
- *la decisió judicial declaratòria de la nul·litat del conveni;*
- *qualsevol altra causa diferent de les anteriors prevista en el conveni o en altres lleis.*

2. En cas d'extinció anticipada, les administracions signants vetllaran per garantir l'adequada finalització de les actuacions en curs, i, en el seu cas, els mecanismes que, si escau, pugui garantir el servei públic de transport.

Onzè. Publicitat i transparència

Una vegada formalitzat, i d'acord amb el que disposa l'article 110.3 de la Llei 26/2010, de 3 d'agost, de règim jurídic i de procediment de les administracions públiques de Catalunya, així com en compliment de la Llei 19/2013, de 9 de desembre, de transparència, accés a la informació pública i bon govern i la Llei 19/2014, de 29 de desembre, de transparència, accés a la informació i bon govern, aquest conveni s'ha de publicar en l'espai web corporatiu de les parts signatàries o mitjançant els mecanismes de publicitat activa propi de cada entitat.

Dotzè. Llei aplicable

Aquest document es regeix pel que estableixen les clàusules que conté. Els aspectes que no prevegin es regeixen per la Llei 26/2010, de 3 d'agost, de règim jurídic i de procediment de les administracions públiques de Catalunya i la Llei 40/2015, d'1 d'octubre, de règim jurídic del sector públic.

Tretzè. Jurisdicció i competència judicial

Les qüestions derivades de l'aplicació i la interpretació d'aquest Conveni que no puguin ser resoltes per la Comissió de seguiment prevista en el pacte vuitè, restaran sotmeses a la Sala contenciosa administrativa del Tribunal Superior de Justícia de Catalunya.



I, en prova de conformitat amb tot el que s'hi ha exposat, les parts signen electrònicament aquest Conveni a un sol efecte. La data de Conveni és la de la darrera signatura.

Manel Nadal i Farreras,

*secretari de Mobilitat i Infraestructures del
Departament de Territori, Habitatge i
Transició Ecològica, per delegació Resolució
TER/803/2025, de 6 de març (DOGC núm.
9369, de 12.3.2025)*

Isidre Pineda i Moncusí,

Alcalde de Caldes de Montbui

Manuel Valdes Lopez,

*director general de l'Autoritat del
Transport Metropolità*

Ramón Sagalés i Orteu,

Ferrocarriles y Transportes, SA



ANNEX 1. Horaris, parades i recorregut

Empresa: Ferrocarriles y Transportes, SA
 Concessio: (V6467) Barcelona a Santa Perpètua de Mogoda i a Caldes de Montbui, amb prolongacions
 Línia: (L1335) (293) Urbà Caldes de Montbui: Can Valls

Ordre parades anada	Municipi	Exp 1	Exp 2	Exp 3	Exp 4	Exp 5	Exp 6	Exp 7	Exp 8	Exp 9	E
Caldes de Montbui (estació d'autobusos)	Caldes de Montbui	07:20	07:20	08:25	09:25	10:25	11:25	12:25	13:25	14:25	
pl. Lluís Companys (D) MB0407	Caldes de Montbui	07:22	07:22	08:27	09:27	10:27	11:27	12:27	13:27	14:27	
pl. Oli (IES Manolo Hugué) (A)	Caldes de Montbui	07:24	07:24	08:29	09:29	10:29	11:29	12:29	13:29	14:29	
av. Josep Fontcoberta - c. Ramon Llull	Caldes de Montbui		07:26								
av. Pi i Margall (Escola Pia)	Caldes de Montbui	07:25		08:30	09:30	10:30	11:30	12:30	13:30	14:30	
el Tint (av. Pi i Margall) (D) MB0406 PNL	Caldes de Montbui	07:27		08:32	09:32	10:32	11:32	12:32	13:32	14:32	
Torre Marimon (ctra. Palau) (D) MNG	Caldes de Montbui	07:30	07:30	08:33	09:33	10:33	11:33	12:33	13:33	14:33	
av. Can Valls - pg. Circumval·lació (A)	Caldes de Montbui	07:31	07:33	08:34	09:34	10:34	11:34	12:34	13:34	14:34	
av. Can Valls - c. Turó de Ferles	Caldes de Montbui	07:31	07:34	08:35	09:35	10:35	11:35	12:35	13:35	14:35	
c. Pi de les Tres Branques - c. Tudons	Caldes de Montbui	07:32	07:34	08:36	09:36	10:36	11:36	12:36	13:36	14:36	
Pla de Pinyons - Pi de les Tres Branques	Caldes de Montbui	07:33	07:35	08:36	09:36	10:36	11:36	12:36	13:36	14:36	
c. Pi de les Tres Branques - c. Circumval·lació	Caldes de Montbui	07:33	07:36	08:37	09:37	10:37	11:37	12:37	13:37	14:37	
Palaudàries, 64	Caldes de Montbui	07:37	07:37	08:40	09:40	10:40	11:40	12:40	13:40	14:40	
c. Gall - c. Palaudàries	Caldes de Montbui	07:38	07:38	08:41	09:41	10:41	11:41	12:41	13:41	14:41	
c. Palaudàries - c. Turó de Ferles	Caldes de Montbui	07:39	07:39	08:42	09:42	10:42	11:42	12:42	13:42	14:42	
av. Can Valls - c. Pi de les Tres Branques	Caldes de Montbui	07:40	07:40	08:43	09:43	10:43	11:43	12:43	13:43	14:43	
av. Can Valls - pg. Circumval·lació (D)	Caldes de Montbui	07:41	07:41	08:44	09:44	10:44	11:44	12:44	13:44	14:44	
pg. Circumval·lació - Pujada de Baduell	Caldes de Montbui	07:42	07:42	08:45	09:45	10:45	11:45	12:45	13:45	14:45	
el Gatosar (c. la Tossa)	Caldes de Montbui	07:42	07:43	08:46	09:46	10:46	11:46	12:46	13:46	14:46	
Torre Marimon (ctra. Palau) (A) MNG	Caldes de Montbui	07:44	07:44	08:48	09:48	10:48	11:48	12:48	13:48	14:48	
el Tint (av. Pi i Margall) (A) MB0405	Caldes de Montbui	07:45	07:47	08:49	09:49	10:49	11:49	12:49	13:49	14:49	
Escola Pia	Caldes de Montbui	07:47		08:51	09:51	10:51	11:51	12:51	13:51	14:51	
IES Pic del Vent (A)	Caldes de Montbui		07:48								
av. Josep Fontcoberta - c. Ramon Llull	Caldes de Montbui		07:51								
pl. Oli (IES Manolo Hugué) (D)	Caldes de Montbui	07:48	07:52	08:52	09:52	10:52	11:52	12:52	13:52	14:52	
pl. Lluís Companys- entrada Caldes (A) MB0406	Caldes de Montbui	07:49	07:53	08:53	09:53	10:53	11:53	12:53	13:53	14:53	
Caldes de Montbui (estació d'autobusos)	Caldes de Montbui	07:51	07:55	08:55	09:55	10:55	11:55	12:55	13:55	14:55	



Ordre parades tornada	Municipi	Exp 1
Caldes de Montbui (estació d'autobusos)	Caldes de Montbui	14:30
pl. Lluís Companys (D) MB0407	Caldes de Montbui	14:31
pl. Oli (IES Manolo Hugué) (A)	Caldes de Montbui	14:33
av. Josep Fontcoberta - c. Ramon Llull	Caldes de Montbui	14:34
IES Pic del Vent (D)	Caldes de Montbui	14:36
Torre Marimon (ctra. Palau) (D) MNG	Caldes de Montbui	14:39
av. Can Valls - pg. Circumval·lació (A)	Caldes de Montbui	14:40
av. Can Valls - c. Turó de Ferles	Caldes de Montbui	14:40
c. Pi de les Tres Branques - c. Tudons	Caldes de Montbui	14:41
Pla de Pinyons - Pi de les Tres Branques	Caldes de Montbui	14:42
c.Pi de les Tres Branques - c.Circumval·lació	Caldes de Montbui	14:42
Palaudàries, 64	Caldes de Montbui	14:43
c. Gall - c. Palaudàries	Caldes de Montbui	14:43
c. Palaudàries - c. Turó de Ferlès	Caldes de Montbui	14:44
av. Can Valls - c. Pi de les Tres Branques	Caldes de Montbui	14:44
av. Can Valls - pg. Circumval·lació (D)	Caldes de Montbui	14:45
pg. Circumval·lació - Pujada de Baduell	Caldes de Montbui	14:46
el Gatósar (c. la Tossa)	Caldes de Montbui	14:46
Torre Marimon (ctra. Palau) (A) MNG	Caldes de Montbui	14:48
el Tint (av. Pi i Margall) (D) MB0406 PNL	Caldes de Montbui	14:50
av. Josep Fontcoberta - c. Ramon Llull	Caldes de Montbui	14:51
pl. Oli (IES Manolo Hugué) (D)	Caldes de Montbui	14:52
pl. Lluís Companys- entrada Caldes (A) MB040	Caldes de Montbui	14:53
Caldes de Montbui (estació d'autobusos)	Caldes de Montbui	14:55

Peus anada

Exp.	Descripció peu
Exp. 1	De dilluns a divendres feiners no lectius
Exp. 2	Lectius
Exp. 3	De dilluns a divendres feiners
Exp. 4	De dilluns a divendres feiners
Exp. 5	De dilluns a divendres feiners
Exp. 6	De dilluns a divendres feiners
Exp. 7	De dilluns a divendres feiners
Exp. 8	De dilluns a divendres feiners
Exp. 9	De dilluns a divendres feiners no lectius
Exp. 10	De dilluns a divendres feiners
Exp. 11	De dilluns a divendres feiners
Exp. 12	De dilluns a divendres feiners
Exp. 13	De dilluns a divendres feiners
Exp. 14	De dilluns a divendres feiners
Exp. 15	De dilluns a divendres feiners

Peus tornada

Exp.	Descripció peu
Exp. 1	Lectius



Empresa:
Concessio:
Línia:

Ferrocarriles y Transportes, SA
(V6467) Barcelona a Santa Perpètua de Mogoda i a Caldes de Montbui, amb prolongació
(L1329) (291) Urbà Caldes de Montbui: Font Enamorats

Ordre parades anada	Municipi	Exp 1	Exp 2	Exp 3	Exp 4	Exp 5	Exp 6	Exp 7	Exp 8	Exp 9	Exp 10
Caldes de Montbui (estació d'autobusos)	Caldes de Montbui	08:40	07:10	07:55	08:55	09:55	10:55	11:55	12:55	13:55	14:55
pl. Lluís Companys (D) MB0407	Caldes de Montbui		07:12								
av. Pi i Margall - c. Sant Climent	Caldes de Montbui	08:42		07:57	08:57	09:57	10:57	11:57	12:57	13:57	14:57
c. Major - c. Bigues	Caldes de Montbui	08:43		07:58	08:58	09:58	10:58	11:58	12:58	13:58	14:58
c. Sant Sebastià - c. Canigó (A)	Caldes de Montbui	08:44		07:59	08:59	09:59	10:59	11:59	12:59	13:59	14:59
pg. Remei - av. Puigdomí	Caldes de Montbui	08:45		08:00	09:00	10:00	11:00	12:00	13:00	14:00	15:00
pg. Remei (Ermita) (A)	Caldes de Montbui	08:48		08:01	09:01	10:01	11:01	12:01	13:01	14:01	15:01
els Saulons (ctra. Moià) (A) MB0410	Caldes de Montbui	08:47	07:17	08:02	09:02	10:02	11:02	12:02	13:02	14:02	15:02
c. Font dels Enamorats - c. Acàcia (A)	Caldes de Montbui	08:49	07:18	08:04	09:04	10:04	11:04	12:04	13:04	14:04	15:04
av. Montbui - c. Faig	Caldes de Montbui	08:49	07:19	08:04	09:04	10:04	11:04	12:04	13:04	14:04	15:04
av. Montbui - c. Roure (A)	Caldes de Montbui	08:50	07:20	08:05	09:05	10:05	11:05	12:05	13:05	14:05	15:05
av. Montbui - c. Tíller	Caldes de Montbui	08:50	07:22	08:05	09:05	10:05	11:05	12:05	13:05	14:05	15:05
c. Pomerà - c. Figuera	Caldes de Montbui	08:51	07:23	08:08	09:08	10:08	11:08	12:08	13:08	14:08	15:08
c. Figuera - av. Montbui (A)	Caldes de Montbui	08:52	07:24	08:07	09:07	10:07	11:07	12:07	13:07	14:07	15:07
Castanyer - Taronger	Caldes de Montbui	08:52	07:25	08:07	09:07	10:07	11:07	12:07	13:07	14:07	15:07
c. Figuera - c. Pi Negre	Caldes de Montbui	08:53	07:26	08:08	09:08	10:08	11:08	12:08	13:08	14:08	15:08
c. Figuera - av. Montbui (D)	Caldes de Montbui	08:54	07:27	08:09	09:09	10:09	11:09	12:09	13:09	14:09	15:09
av. Montbui - c. Roure (D)	Caldes de Montbui	08:55	07:28	08:10	09:10	10:10	11:10	12:10	13:10	14:10	15:10
av. Montbui - c. Font	Caldes de Montbui	08:56	07:28	08:11	09:11	10:11	11:11	12:11	13:11	14:11	15:11
c. Font dels Enamorats - c. Acàcia (D)	Caldes de Montbui	08:58	07:29	08:13	09:13	10:13	11:13	12:13	13:13	14:13	15:13
els Saulons (ctra. Moià) (D) MB0411	Caldes de Montbui	08:59	07:31	08:14	09:14	10:14	11:14	12:14	13:14	14:14	15:14
c. Torras i Bages - c. Fortuny	Caldes de Montbui	07:00		08:15	09:15	10:15	11:15	12:15	13:15	14:15	15:15
c. Torras i Bages - c. Amadeu Vives	Caldes de Montbui	07:01		08:16	09:16	10:16	11:16	12:16	13:16	14:16	15:16
c. Josep Maria de Sagarra - ctra. Caldes	Caldes de Montbui	07:02		08:17	09:17	10:17	11:17	12:17	13:17	14:17	15:17
pg. Remei (Camping)	Caldes de Montbui	07:03		08:18	09:18	10:18	11:18	12:18	13:18	14:18	15:18
pg. Remei (Ermita) (D)	Caldes de Montbui	07:04	07:35	08:19	09:19	10:19	11:19	12:19	13:19	14:19	15:19
pg. Remei - Raval	Caldes de Montbui	07:05	07:37	08:20	09:20	10:20	11:20	12:20	13:20	14:20	15:20
Pg. Remei, 1	Caldes de Montbui	07:06	07:38	08:21	09:21	10:21	11:21	12:21	13:21	14:21	15:21
pl. Lluís Companys- entrada Caldes (A) MB0408	Caldes de Montbui		07:43								
pl. Oli (IES Manolo Hugué) (A)	Caldes de Montbui		07:46								
av. Pi i Margall (Escola Pia)	Caldes de Montbui		07:49								
IES Pic del Vent (D)	Caldes de Montbui		07:52								
c. Balmes - c. Bigues	Caldes de Montbui	07:07		08:22	09:22	10:22	11:22	12:22	13:22	14:22	15:22
c. Balmes - c. Joaquim Mumbrú	Caldes de Montbui	07:08		08:23	09:23	10:23	11:23	12:23	13:23	14:23	15:23
Caldes de Montbui (estació d'autobusos)	Caldes de Montbui	07:10	07:55	08:25	09:25	10:25	11:25	12:25	13:25	14:25	15:25



Ordre parades tornada	Municipi	Exp 1
Caldes de Montbui (estació d'autobusos)	Jes de Mor	14:35
IES Pic del Vent (A)	Jes de Mor	14:38
Escola Pia	Jes de Mor	14:41
pl. Oli (IES Manolo Hugué) (D)	Jes de Mor	14:44
pl. Lluís Companys- entrada Caldes (A) MB040	Jes de Mor	14:47
Pg. Remei, 1	Jes de Mor	14:52
pg. Remei - av. Puigdomí	Jes de Mor	14:53
pg. Remei (Ermita) (A)	Jes de Mor	14:54
els Saulons (ctra. Moià) (A) MB0410	Jes de Mor	14:58
c. Font dels Enamorats - c. Acàcia (A)	Jes de Mor	15:00
av. Montbui - c. Faig	Jes de Mor	15:01
av. Montbui - c. Roure (A)	Jes de Mor	15:02
Figuera - Av. Montbui	Jes de Mor	15:03
c. Figuera - c. Pi Negre	Jes de Mor	15:04
Castanyer - Taronger	Jes de Mor	15:05
c. Figuera - av. Montbui (A)	Jes de Mor	15:06
c. Pomerà - c. Figuera	Jes de Mor	15:07
Av. Montbui - Til·lers	Jes de Mor	15:09
av. Montbui - c. Roure (D)	Jes de Mor	15:10
av. Montbui - c. Font	Jes de Mor	15:11
c. Font dels Enamorats - c. Acàcia (D)	Jes de Mor	15:12
els Saulons (ctra. Moià) (D) MB0411	Jes de Mor	15:16
pl. Lluís Companys- entrada Caldes (A) MB040	Jes de Mor	15:18
Caldes de Montbui (estació d'autobusos)	Jes de Mor	15:20

Peus anada

Exp. 1
Exp. 2
Exp. 3
Exp. 4
Exp. 5
Exp. 6
Exp. 7
Exp. 8
Exp. 9
Exp. 10
Exp. 11
Exp. 12
Exp. 13
Exp. 14
Exp. 15
Exp. 16

Descripció peu

De dilluns a divendres feiners
Lectius
De dilluns a divendres feiners
De dilluns a divendres feiners
De dilluns a divendres feiners
De dilluns a divendres feiners
De dilluns a divendres feiners
De dilluns a divendres feiners
De dilluns a divendres feiners
De dilluns a divendres feiners
De dilluns a divendres feiners
De dilluns a divendres feiners
De dilluns a divendres feiners
De dilluns a divendres feiners
De dilluns a divendres feiners
De dilluns a divendres feiners

Peus tornada

Exp. 1

Descripció peu

Lectius

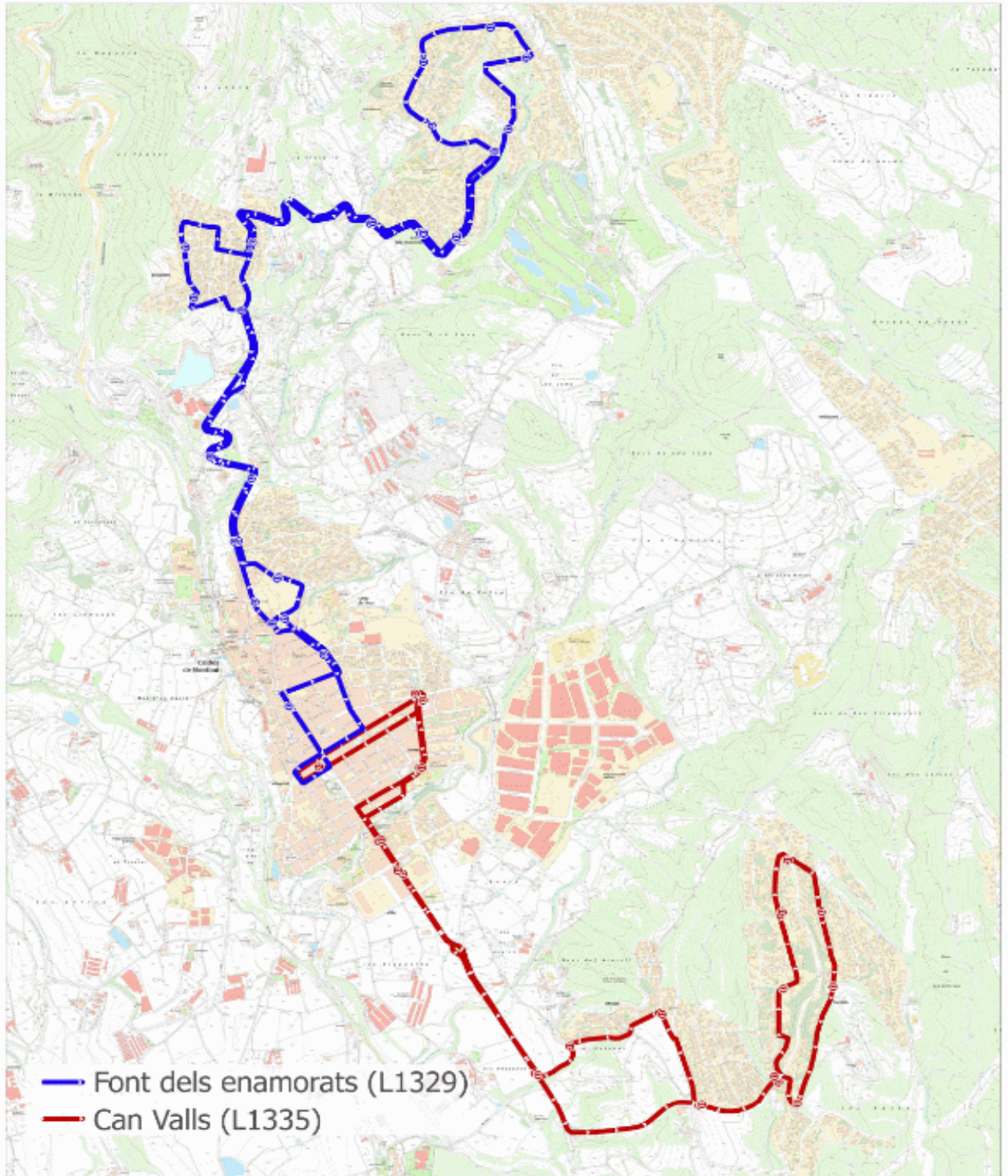



Horaris comercials:

LÍNIA 291 Saulons – Font dels enamorats

DILLUNS A DIVENDRES FEINERS

Codi parada																		
NUCLI URBÀ	2289	Estació d'Autobusos	6.40	7.55	8.55	9.55	10.55	11.55	12.55	13.55	14.55	15.55	16.55	17.55	18.55	19.55	20.55	
	2291	Av. Pi i Margall - St. Climent	6.42	7.57	8.57	9.57	10.57	11.57	12.57	13.57	14.57	15.57	16.57	17.57	18.57	19.57	20.57	
	6955	Major - Bigues	6.43	7.58	8.58	9.58	10.58	11.58	12.58	13.58	14.58	15.58	16.58	17.58	18.58	19.58	20.58	
	2292	Sant Sebastià - Canigó	6.44	7.59	8.59	9.59	10.59	11.59	12.59	13.59	14.59	15.59	16.59	17.59	18.59	19.59	20.59	
	7579	Pg. El Remei - Raval	6.45	8.00	9.00	10.00	11.00	12.00	13.00	14.00	15.00	16.00	17.00	18.00	19.00	20.00	21.00	
	2293	Pg. El Remei - Ermita	6.46	8.01	9.01	10.01	11.01	12.01	13.01	14.01	15.01	16.01	17.01	18.01	19.01	20.01	21.01	
ELS SAULONS	2294	Ctra. C-59 - Els Saulons	6.47	8.02	9.02	10.02	11.02	12.02	13.02	14.02	15.02	16.02	17.02	18.02	19.02	20.02	21.02	
FONT DELS ENAMORATS	6176	Font dels Enamorats - Acàcia	6.49	8.04	9.04	10.04	11.04	12.04	13.04	14.04	15.04	16.04	17.04	18.04	19.04	20.04	21.04	
	6177	Av. Montbui - Faig	6.50	8.05	9.05	10.05	11.05	12.05	13.05	14.05	15.05	16.05	17.05	18.05	19.05	20.05	21.05	
	6178	Av. Montbui - Roure	6.50	8.05	9.05	10.05	11.05	12.05	13.05	14.05	15.05	16.05	17.05	18.05	19.05	20.05	21.05	
	6179	Av. Montbui - Til·lers	6.51	8.06	9.06	10.06	11.06	12.06	13.06	14.06	15.06	16.06	17.06	18.06	19.06	20.06	21.06	
	6181	Pomera - Figuera	6.52	8.07	9.07	10.07	11.07	12.07	13.07	14.07	15.07	16.07	17.07	18.07	19.07	20.07	21.07	
	6182	Figuera - Av. Montbui	6.52	8.07	9.07	10.07	11.07	12.07	13.07	14.07	15.07	16.07	17.07	18.07	19.07	20.07	21.07	
	6183	Castanyer - Taronger	6.53	8.08	9.08	10.08	11.08	12.08	13.08	14.08	15.08	16.08	17.08	18.08	19.08	20.08	21.08	
	6184	Figuera - Pi negre	6.54	8.09	9.09	10.09	11.09	12.09	13.09	14.09	15.09	16.09	17.09	18.09	19.09	20.09	21.09	
	6185	Figuera - Av. Montbui	6.55	8.10	9.10	10.10	11.10	12.10	13.10	14.10	15.10	16.10	17.10	18.10	19.10	20.10	21.10	
	6186	Av. Montbui - Roure	6.56	8.11	9.11	10.11	11.11	12.11	13.11	14.11	15.11	16.11	17.11	18.11	19.11	20.11	21.11	
	6187	Av. Montbui - Font	6.58	8.13	9.13	10.13	11.13	12.13	13.13	14.13	15.13	16.13	17.13	18.13	19.13	20.13	21.13	
	6188	Acàcia - Font	6.59	8.14	9.14	10.14	11.14	12.14	13.14	14.14	15.14	16.14	17.14	18.14	19.14	20.14	21.14	
ELS SAULONS	9456	Av. Norbert Font - Els Saulons	6.59	8.14	9.14	10.14	11.14	12.14	13.14	14.14	15.14	16.14	17.14	18.14	19.14	20.14	21.14	
	6189	Torres i Bages - Fortuny	7.00	8.15	9.15	10.15	11.15	12.15	13.15	14.15	15.15	16.15	17.15	18.15	19.15	20.15	21.15	
	6191	Torres i Bages - Amadeu Vives	7.01	8.16	9.16	10.16	11.16	12.16	13.16	14.16	15.16	16.16	17.16	18.16	19.16	20.16	21.16	
	6192	Josep Maria de Segarra - Ctra. C-59	7.02	8.17	9.17	10.17	11.17	12.17	13.17	14.17	15.17	16.17	17.17	18.17	19.17	20.17	21.17	
NUCLI URBÀ	6981	Pg. El Remei - Càmping	7.03	8.18	9.18	10.18	11.18	12.18	13.18	14.18	15.18	16.18	17.18	18.18	19.18	20.18	21.18	
	2318	Pg. El Remei - Ermita	7.04	8.19	9.19	10.19	11.19	12.19	13.19	14.19	15.19	16.19	17.19	18.19	19.19	20.19	21.19	
	7183	Pg. El Remei - Raval	7.05	8.20	9.20	10.20	11.20	12.20	13.20	14.20	15.20	16.20	17.20	18.20	19.20	20.20	21.20	
	9455	Pg. El Remei - Major	7.06	8.21	9.21	10.21	11.21	12.21	13.21	14.21	15.21	16.21	17.21	18.21	19.21	20.21	21.21	
	2190	J. Balmes - Bigues	7.07	8.22	9.22	10.22	11.22	12.22	13.22	14.22	15.22	16.22	17.22	18.22	19.22	20.22	21.22	
	2200	J. Balmes - Joaquim Mumbrú	7.08	8.23	9.23	10.23	11.23	12.23	13.23	14.23	15.23	16.23	17.23	18.23	19.23	20.23	21.23	
	2289	Estació d'Autobusos	7.10	8.25	9.25	10.25	11.25	12.25	13.25	14.25	15.25	16.25	17.25	18.25	19.25	20.25	21.25	



INSTITUTS

L291.1 / Saulons - Font dels Enamorats

FEINERS DE DILLUNS A DIVENDRES (LECTIUS)

	Codi parada		
NUCLI URBÀ	2289	Estació d'Autobusos	7.10
	3022	Pl. Lluís Companys	7.12
ELS SAULONS	2294	Ctra. C-59 - Els Saulons	7.17
FONT DELS ENAMORATS	6176	Font dels Enamorats - Acàcia	7.18
	6177	Av. Montbui - Faig	7.19
	6178	Av. Montbui - Roure	7.20
	6179	Av. Montbui - Til·lers	7.22
	6181	Pomera - Figuera	7.23
	6182	Figuera - Av. Montbui	7.24
	6183	Castanyer - Taronger	7.25
	6184	Figuera - Pi negre	7.26
	6185	Figuera - Av. Montbui	7.27
	6186	Av. Montbui - Roure	7.28
ELS SAULONS	6187	Av. Montbui - Font	7.28
	6188	Acàcia - Font	7.29
ELS SAULONS	2317	Ctra. C-59 - Els Saulons	7.31
NUCLI URBÀ	2293	Pg. El Remei - Ermita	7.35
	7183	Pg. El Remei - Raval	7.37
	9455	Pg. El Remei - Major	7.38
	3073	Pl. Lluís Companys	7.43
	2754	Institut Manolo Hugué - CAP	7.46
	3427	Av. Josep Fontcuberta - Escola Pia	7.49
	2752	Institut Pic del Vent	7.52
	2289	Estació d'Autobusos	7.55

	Codi parada		
NUCLI URBÀ	2289	Estació d'Autobusos	14.35
	2756	Institut Pic del Vent	14.38
	3427	Av. Josep Fontcuberta - Escola Pia	14.41
	6199	Institut Manolo Hugué - CAP	14.44
	3022	Pl. Lluís Companys	14.47
	9472	Pg. El Remei - Major	14.52
	7579	Pg. El Remei - Raval	14.53
	2293	Pg. El Remei - Ermita	14.54
ELS SAULONS	2294	Ctra. C-59 - Els Saulons	14.58
FONT DELS ENAMORATS	6176	Font dels Enamorats - Acàcia	15.00
	6177	Av. Montbui - Faig	15.01
	6178	Av. Montbui - Roure	15.02
	6185	Figuera - Av. Montbui	15.03
	3904	Figuera - Pi Negre	15.04
	4715	Castanyer - Taronger	15.05
	3908	Castanyer - Av. Montbui	15.06
	6181	Pomera - Figuera	15.07
	6179	Av. Montbui - Til·lers	15.09
	6186	Av. Montbui - Roure	15.10
ELS SAULONS	6187	Av. Montbui - Font	15.11
	6188	Acàcia - Font	15.12
ELS SAULONS	2317	Ctra. C-59 - Els Saulons	15.16
NUCLI URBÀ	3073	Pl. Lluís Companys	15.18
	2289	Estació d'Autobusos	15.20

LÍNIA 293 Can Valls



L293 / Can Valls

DILLUNS A DIVENDRES FEINERS

Codi parada																
NUCLI URBÀ	2289	Estació d'Autobusos	7.20	8.25	9.25	10.25	11.25	12.25	13.25	14.25	15.25	16.25	17.25	18.25	19.25	20.25
	3022	Pl. Lluís Companys	7.22	8.27	9.27	10.27	11.27	12.27	13.27	14.27	15.27	16.27	17.27	18.27	19.27	20.27
	2754	Institut Manolo Hugué - CAP	7.24	8.29	9.29	10.29	11.29	12.29	13.29	14.29	15.29	16.29	17.29	18.29	19.29	20.29
	2755	Av. Pi i Margall - Escola Pia	7.25	8.30	9.30	10.30	11.30	12.30	13.30	14.30	15.30	16.30	17.30	18.30	19.30	20.30
	2323	Av. Pi i Margall - El Tint	7.27	8.32	9.32	10.32	11.32	12.32	13.32	14.32	15.32	16.32	17.32	18.32	19.32	20.32
TORRE NEGRELL	2324	Ctra. C-59 - Torre Marimon	7.29	8.33	9.33	10.33	11.33	12.33	13.33	14.33	15.33	16.33	17.33	18.33	19.33	20.33
CAN VALLS	6211	Av. Can Valls - Pg. Circumval·lació	7.30	8.34	9.34	10.34	11.34	12.34	13.34	14.34	15.34	16.34	17.34	18.34	19.34	20.34
	6212	Av. Can Valls - Turó de Ferles	7.31	8.35	9.35	10.35	11.35	12.35	13.35	14.35	15.35	16.35	17.35	18.35	19.35	20.35
	6213	Tudons - Pi de les Tres Branques	7.32	8.36	9.36	10.36	11.36	12.36	13.36	14.36	15.36	16.36	17.36	18.36	19.36	20.36
	9457	Pi de les Tres Branques - Pla de Pinyons	7.32	8.36	9.36	10.36	11.36	12.36	13.36	14.36	15.36	16.36	17.36	18.36	19.36	20.36
	6214	Pedrera - Pi de les Tres Branques	7.33	8.37	9.37	10.37	11.37	12.37	13.37	14.37	15.37	16.37	17.37	18.37	19.37	20.37
	9471	Palaudàries, 64	7.36	8.40	9.40	10.40	11.40	12.40	13.40	14.40	15.40	16.40	17.40	18.40	19.40	20.40
	6216	Palaudàries - Gall	7.37	8.41	9.41	10.41	11.41	12.41	13.41	14.41	15.41	16.41	17.41	18.41	19.41	20.41
	2229	Palaudàries - Turó de Ferlès	7.38	8.42	9.42	10.42	11.42	12.42	13.42	14.42	15.42	16.42	17.42	18.42	19.42	20.42
	6217	Av. Can Valls	7.39	8.43	9.43	10.43	11.43	12.43	13.43	14.43	15.43	16.43	17.43	18.43	19.43	20.43
	6218	Av. Can Valls - Pg. Circumval·lació	7.40	8.44	9.44	10.44	11.44	12.44	13.44	14.44	15.44	16.44	17.44	18.44	19.44	20.44
TORRE NEGRELL	6219	Pujada de Baduell - Bosc Gran	7.41	8.45	9.45	10.45	11.45	12.45	13.45	14.45	15.45	16.45	17.45	18.45	19.45	20.45
	6221	La Tossa	7.42	8.46	9.46	10.46	11.46	12.46	13.46	14.46	15.46	16.46	17.46	18.46	19.46	20.46
	2287	Ctra. C-59 - Torre Marimon	7.44	8.48	9.48	10.48	11.48	12.48	13.48	14.48	15.48	16.48	17.48	18.48	19.48	20.48
NUCLI URBÀ	2288	Av. Pi i Margall - El Tint	7.45	8.49	9.49	10.49	11.49	12.49	13.49	14.49	15.49	16.49	17.49	18.49	19.49	20.49
	2753	Av. Pi i Margall - Escola Pia	7.47	8.51	9.51	10.51	11.51	12.51	13.51	14.51	15.51	16.51	17.51	18.51	19.51	20.51
	6199	Institut Manolo Hugué - CAP	7.48	8.52	9.52	10.52	11.52	12.52	13.52	14.52	15.52	16.52	17.52	18.52	19.52	20.52
	3073	Pl. Lluís Companys	7.49	8.53	9.53	10.53	11.53	12.53	13.53	14.53	15.53	16.53	17.53	18.53	19.53	20.53
	2289	Estació d'Autobusos	7.51	8.55	9.55	10.55	11.55	12.55	13.55	14.55	15.55	16.55	17.55	18.55	19.55	20.55

● Aquestes expedicions circulen de dilluns a divendres feiners no lectius.



INSTITUTS

L293.1 / Can Valls i Torre Negrell

FEINERS DE DILLUNS A DIVENDRES (LECTIUS)

	Codi parada		
NUCLI URBÀ	2289	Estació d'Autobusos	07.20
	3022	Pl. Lluís Companys	07.22
	2754	Institut Manolo Hugué - CAP	07.24
	3427	Av. Josep Fontcuberta - Escola Pia	07.26
TORRE NEGRELL	2324	Ctra. C-59 - Torre Marimon	07.30
CAN VALLS	6211	Av. Can Valls - Pg. Circumval·lació	07.33
	6212	Av. Can Valls - Turó de Ferles	07.34
	6213	Tudons - Pi de les Tres Branques	07.34
	9457	Pi de les Tres Branques - Pla de Pinyons	07.35
	6214	Pedrerà - Pi de les Tres Branques	07.36
	9471	Palaudàries, 64	07.37
	6216	Palaudàries - Gall	07.38
	2229	Palaudàries - Turó de Ferlès	07.39
	6217	Av. Can Valls	07.40
	6218	Av. Can Valls - Pg. Circumval·lació	07.41
TORRE NEGRELL	6219	Pujada de Baduell - Bosc Gran	07.42
	6221	La Tossa	07.43
	2287	Ctra. C-59 - Torre Marimon	07.44
NUCLI URBÀ	2752	Institut Pic del Vent	07.48
	9466	Av. Josep Fontcuberta - Escola Pia	07.51
	6199	Institut Manolo Hugué - CAP	07.52
	3073	Pl. Lluís Companys	07.53
	2289	Estació d'Autobusos	07.55

	Codi parada		
NUCLI URBÀ	2289	Estació d'Autobusos	14.30
	3022	Pl. Lluís Companys	14.31
	2754	Institut Manolo Hugué - CAP	14.33
	3427	Av. Josep Fontcuberta - Escola Pia	14.34
	2752	Institut Pic del Vent	14.36
TORRE NEGRELL	2324	Ctra. C-59 - Torre Marimon	14.39
CAN VALLS	6211	Av. Can Valls - Pg. Circumval·lació	14.40
	6212	Av. Can Valls - Turó de Ferles	14.40
	6213	Tudons - Pi de les Tres Branques	14.41
	9457	Pi de les Tres Branques - Pla de Pinyons	14.42
	6214	Pedrerà - Pi de les Tres Branques	14.42
	9471	Palaudàries, 64	14.43
	6216	Palaudàries - Gall	14.43
	2229	Palaudàries - Turó de Ferlès	14.44
	6217	Av. Can Valls	14.44
	6218	Av. Can Valls - Pg. Circumval·lació	14.45
TORRE NEGRELL	6219	Pujada de Baduell - Bosc Gran	14.46
	6221	La Tossa	14.46
	2287	Ctra. C-59 - Torre Marimon	14.48
NUCLI URBÀ	9466	Av. Josep Fontcuberta - Escola Pia	14.51
	6199	Institut Manolo Hugué - CAP	14.52
	3073	Pl. Lluís Companys	14.53
	2289	Estació d'Autobusos	14.55

ANNEX 2. Pressupost 2026



ESTRUCTURA DE COSTOS GENERAL

NOM/ Nº DEL SERVEI/LÍNIA	Caldes de Montbui
--------------------------	-------------------

DEMARCATIÓ	Barcelona
------------	-----------

PRESSUPOST 2026

QUILÒMETRES ANUALS DE LA LÍNIA	88.185,14
HORES ANUALS DE LA LÍNIA	4.111,39
VELOCITAT COMERCIAL	21,45

Consum quilomètric (l/100 km)	29,00
Benefici Industrial	7%

COSTOS HORARIS	€/any	€/km	€/h	% sobre costos totals
PERSONAL DE CONDUCCIÓ	124.990,75 €		30,40	55,2%
ALTRE PERSONAL	24.998,15 €		6,08	11,0%
COST DEL VEHICLE				
AMORTITZACIONS	15.117,30 €		3,57	6,7%
DESPESES FINANCERES	1.134,32 €		0,60	0,5%
ASSEGURANCES	3.101,08 €		-	1,4%
TRIBUTS	343,99 €		0,08	0,2%
COST SVV+SAE				
MANTENIMENT	926,32 €		0,23	0,4%
ALTRES FIXOS	0,00 €		0,00	0,0%
TOTAL COSTOS HORARIS	170.611,92 €		40,96	75,3%

COSTOS QUILOMÈTRICS	€/any	€/km	€/h	% sobre costos totals
PNEUMÀTICS	3.714,56 €	0,04		1,6%
CARBURANTS	31.084,89 €	0,35		13,7%
LUBRICANTS	1.554,24 €	0,02		0,7%
MANTENIMENT, REPARACIONS, NETEJA	11.367,06 €	0,13		5,0%
ALTRES	0,00 €	0,00		0,0%
PEATGES	0,00 €	0,00		0,0%
TOTAL COSTOS QUILOMÈTRICS	47.720,76 €	0,54		21,1%

12% SOBRE COSTOS NO LABORALS 8.201,25 €

COSTOS HORARIS+QUILOMÈTRICS	226.533,93 €	0,54 €	40,96 €	96,4%
RETRIBUCIÓ DE LA GESTIÓ	15.857,38 €	0,04 €	2,87 €	

SENYALITZACIÓ	0,00 €
---------------	--------

	€/any	€/km	€/h
TOTAL	242.391,30 €	0,58 €	43,83 €
TOTAL 2	242.391,30 €	2,62 €	56,24 €

Previsió 2026

Previsió de viatgers	87.091
Previsió de tarifa mitja	0,8166 €
Previsió d'ingressos	71.120,22 €
Dèficit previst	171.271,09 €



ANNEX 3

En (REPRESENTANT LEGAL DEL'EMPRESA), en nom i representació de (RAÓ SOCIAL DE L'EMPRESA)

ENDOSSA:

A favor de (NOM ENTITAT FINANCERA), Sucursal (xxx), de (POBLACIÓ), mitjançant el número de compte corrent (20 DIGITS), la factura núm. (xxx), per un valor de (QUANTITAT EN EUROS) de la (CORPORACIÓ MUNICIPAL).

Barcelona, (DATA)

Signatura i segell EMPRESA,

(ENTITAT FINANCERA) accepta l'endossament, el qual no serà vàlid sense la presa de raó de l'Ajuntament de (NOM CORPORACIÓ MUNICIPAL).

(DATA) i SIGNATURA i SEGELL ENTITAT FINANCERA

Diligència de presa de raó de l'endós de la factura núm. (xxx), import (xxx) i venciment (xxx), a favor de (NOM ENTITAT FINANCERA).

(DATA) i SIGNATURA I SEGELL DE LA CORPORACIÓ MUNICIPAL»

Segon. Facultar el senyor Alcalde per a la signatura d'aquest conveni.

Tercer. Aprovar el document comptable d'autorització i disposició a nom de Ferrocarriles y Transportes SA per import de 171.271,09 euros, a càrrec de l'aplicació pressupostària 31 4411 22799 Servei de transport urbà del pressupost municipal de 2026.

Quart. Notificar aquest acord al Departament de Territori de la Generalitat de Catalunya, a l'Autoritat del Transport Metropolità i a l'empresa Ferrocarriles y Transportes, SA.

Cinquè. Contra aquest acte administratiu, que posa fi a la via administrativa, es podrà interposar recurs contenciós administratiu davant la Secció Contenciosa Administrativa del Tribunal d'Instància de Barcelona, en el termini de dos mesos a comptar des del dia següent al de la seva notificació.



Alternativament i de forma potestativa, es pot interposar recurs de reposició davant el mateix òrgan que l'ha dictat, en el termini d'un mes a comptar des del dia següent al de la seva notificació. No obstant això, es podrà interposar qualsevol altre recurs o reclamació que es consideri procedent.

Aquest punt s'aprova per unanimitat dels 16 regidors i regidores presents: 6 d'ERC-AM, 2 de JUNTS (CM), 4 d'AC-ARA PL, 3 del PSC-CP i 1 del PP

7.- APROVAR L'ADDENDA AL CONVENI DE DESPLEGAMENT DE L'ATRIBUCIÓ DE L'EXERCICI DE LA COMPETÈNCIA DE L'AJUNTAMENT DE CALDES DE MONTBUI DE GESTIÓ DELS RESIDUS MUNICIPALS I DELS RESIDUS COMERCIALS AL CONSORCI PER A LA GESTIÓ DELS RESIDUS DEL VALLÈS ORIENTAL PER A L'EXERCICI 2026, EXPEDIENT 6573/2025.-

Primer. Aprovar el contingut íntegre i la signatura de l'addenda al conveni de desplegament de l'atribució de l'exercici de la competència de l'Ajuntament de Caldes de Montbui de gestió dels residus municipals i dels residus comercials al Consorci per a la gestió dels residus del Vallès Oriental per al 2026, el qual es transcriu literalment a continuació:

«ADDENDA AL CONVENI DE DESPLEGAMENT DE L'ATRIBUCIÓ DE L'EXERCICI DE LA COMPETÈNCIA DE L'AJUNTAMENT DE CALDES DE MONTBUI DE GESTIÓ DELS RESIDUS MUNICIPALS I DELS RESIDUS COMERCIALS AL CONSORCI PER A LA GESTIÓ DELS RESIDUS DEL VALLÈS ORIENTAL PER AL 2026

REUNITS

D'una part, el senyor Pere Rodríguez Rodríguez, president del Consorci per a la Gestió dels Residus del Vallès Oriental, en endavant Consorci, assistit per la senyora Helena Iserte Rovira, secretària del Consorci.

I, de l'altra, el senyor Isidre Pineda i Moncusí, alcalde president de l'Ajuntament de Caldes de Montbui, en endavant l'Ajuntament, assistit per la senyora Maria Remei Sala Leal, secretària de l'Ajuntament.

INTERVENEN

El president del Consorci, en virtut del que disposa l'article 11 dels seus Estatuts, facultat expressament per a aquest acte per acord de la Comissió Executiva.

L'alcalde president de l'Ajuntament, en virtut del que disposa l'article 21 de la Llei 7/1985, de 2 d'abril, reguladora de les bases del règim local.



Les secretàries també per raó del càrrec i per donar fe de l'acte, d'acord amb l'article 3 del Reial decret 128/2018, de 16 de març, pel qual es regula el règim jurídic dels funcionaris d'Administració local amb habilitació de caràcter nacional.

Els compareixents es reconeixen mútuament la capacitat legal necessària per atorgar aquest conveni i, per aquesta raó,

MANIFESTEN

1. Que, en data 25 de juliol de 2025, la Comissió Executiva del Consorci per a la Gestió dels Residus del Vallès Oriental (en endavant, el Consorci) va aprovar el conveni de desplegament de l'atribució de l'exercici de la competència de l'Ajuntament de Caldes de Montbui en matèria de gestió dels residus municipals i dels residus comercials al Consorci, per al període 2025–2029.

2. Que el Ple de l'Ajuntament de Caldes de Montbui, en la sessió ordinària celebrada el dia 27 de novembre de 2025, va aprovar el text del citat conveni.

3. Que el pacte tretzè de l'esmentat conveni estableix que el mateix entra en vigor en la data que se signi per l'última de les parts, no obstant estén els seus efectes des de l'1 de gener de 2025 i fins al 31 de desembre de 2028.

4. Que el pacte cinquè del conveni estableix les condicions econòmiques i disposa que per a la resta d'anualitats de vigència d'aquest conveni, així com de les pròrrogues successives, la quantitat que l'Ajuntament hagi d'abonar al Consorci pels serveis objecte d'aquest conveni es determinarà mitjançant ordenança reguladora, d'acord amb la forma que s'hi estableixi, o per mitjà d'addenda a aquest conveni que l'Ajuntament haurà d'abonar al Consorci en els termes descrits anteriorment.

5. Que en aquest context, el Consorci i l'Ajuntament estan interessats a aprovar l'addenda del conveni de desplegament de l'atribució de l'exercici de la competència de l'Ajuntament de gestió dels residus municipals i dels residus comercials al Consorci per aprovar les condicions tècniques i econòmiques dels serveis pel 2026.

D'acord amb el que s'exposa, les parts compareixents, en la representació que exerceixen, formalitzen aquesta addenda amb subjecció als següents:

PACTES

Primer. Aquesta addenda al conveni de desplegament de l'atribució de l'exercici de la competència de l'Ajuntament de Caldes de Montbui de gestió dels residus municipals i dels residus comercials al Consorci té per objecte aprovar les condicions tècniques i econòmiques dels serveis objecte de l'esmentat conveni pel 2026, les quals queden establertes a l'Annex d'aquesta addenda.



Segon. Aquesta addenda entra en vigor en la data que se signi per l'última de les parts, no obstant estén els seus efectes des de l'1 de gener de 2026 fins al 31 de desembre de 2026.

I convenint ambdues parts la formalització d'aquesta addenda, la signen i ratifiquen en senyal de conformitat, de la qual cosa les secretàries donen fe.

ANNEX 3

PRESSUPOST DEL SERVEI DE DEIXALLERIA MÒBIL

RESUM DE PRESSUPOST

003_PRESSUPOST CALDES DE MONTBUI DEIXALLERIA MÒBIL 2026

CAPÍTOL	RESUM	IMPORT
01.01	DESPESES DIRECTES. FIXES	9.102,30
01.01.01	SERVEI DEIXALLERIA MÒBIL	7.237,44
01.01.02	CONTROL I GESTIÓ	1.864,86
	PRESSUPOST D' EXECUCIÓ MATERIAL	9.102,30
	5,00 % Despeses generals	455,12
	Suma	455,12
	PRESSUPOST BASE DE LICITACIÓ	9.557,42

Puja el pressupost l'esmentada quantitat de NOU MIL CINC-CENTS CINQUANTA-SET EUROS amb QUARANTA-DOS CÈNTIMS

, 1 de gener de 2026.



CALDES DE MONTBUI

Preus unitaris Conveni Zona del Tint 2026

Base any 2026 **7.003,80 €**

Concepte	Base, IVA exclòs	IVA	Import, IVA inclòs	
Lloguer tancaments	2.338,56 €	18,90%	441,99 €	2.780,55 €
Manteniment tancaments	1.368,00 €	18,90%	258,55 €	1.626,55 €
Lloguer perifèric (central + permisos)	2.317,86 €	18,90%	438,08 €	2.755,94 €
Manteniment perifèric (central + permisos)	968,58 €	18,90%	183,06 €	1.151,64 €
Targetes	10,80 €	18,90%	2,04 €	12,84 €
TOTAL	7.003,80 €		1.323,72 €	8.327,52 €

Sobrecost d'IVA del 90% segons dades comptables a 01/09/2025

PRESSUPOST DESCOMPOSATS I AMIDAMENTS

003 PRESSUPOST CALDES DE MONTBUI DEIXALLERIA MOBIL 2026

CODI	RESUM	QUANTITAT	PREU	IMPORT
01.01	DESPESES DIRECTES. FIXES			
01.01.01	SERVEI DEIXALLERIA MOBIL			
01.01.01.02	h SERVEI DEIXALLERIA MOBIL			
	Total quantitats atgades:	168,00		
	TOTAL 01.01.01	168,000000	43,0800	7.237,44
01.01.02	CONTROL I GESTIO			
	TOTAL 01.01.02			1.864,86
	TOTAL 01.01			9.102,30
	TOTAL			9.102,30

PREU UNITARI DEL CONVENI A LA ZONA DEL TINT



Segon. Facultar el senyor Isidre i Pineda Moncusí, alcalde president de l'Ajuntament de Caldes de Montbui, i la senyora Maria Remei Sala Leal, secretària general de l'Ajuntament de Caldes de Montbui, tan àmpliament com sigui menester i en dret es requereixi, per a la signatura de la present addenda a l'encàrrec de gestió i de tots aquells documents que se'n puguin derivar.

Tercer. Aprovar el document comptable d'autorització i disposició de la despesa, per import de 9.557,42.-€ a càrrec de l'aplicació pressupostària 31.1621.22799 de Recollida de residus del pressupost de 2026 de l'Ajuntament de Caldes de Montbui en concepte de servei de deixalleria mòbil.

Quart. Aprovar el document comptable d'autorització i disposició de la despesa, per import de 8.327,52.-€ a càrrec de l'aplicació pressupostària 31.1621.62509 de Contenedors residus del pressupost de 2026 de l'Ajuntament de Caldes de Montbui en concepte de servei tancament dels contenidors del Tint.

Cinquè. Notificar aquest acord al Consorci per a la Gestió dels Residus del Vallès Oriental i comunicar-ho als serveis econòmics de l'Ajuntament.

Sisè. Contra aquest acte administratiu, que posa fi a la via administrativa, es podrà interposar recurs contenciós administratiu davant la Secció Contenciosa Administrativa del Tribunal d'Instància de Barcelona, en el termini de dos mesos a comptar des del dia següent al de la seva notificació.

Alternativament i de forma potestativa, es pot interposar recurs de reposició davant el mateix òrgan que l'ha dictat, en el termini d'un mes a comptar des del dia següent al de la seva notificació. No obstant això, es podrà interposar qualsevol altre recurs o reclamació que es consideri procedent.

Aquest punt s'aprova per unanimitat dels 16 regidors i regidores presents: 6 d'ERC-AM, 2 de JUNTS (CM), 4 d'AC-ARA PL, 3 del PSC-CP i 1 del PP

8.- APROVAR LA CERTIFICACIÓ D'OBRA NÚM.14 DEL CONTRACTE DE L'OBRA DEL PROJECTE D'AMPLIACIÓ DE L'INSTITUT ESCOLA CALDERÍ PIC DEL VENT DE CALDES DE MONTBUI, EXPEDIENT 505/2024.-

Primer. Aprovar la certificació d'obra número 14 del contracte de l'obra del projecte d'ampliació de l'Institut Escola Calderí Pic del Vent de Caldes de Montbui presentada per la UTE Voltes Calderí Pic del vent:



Registre d'entrada	Data	Concepte
E/2447/2026	19/02/2026	Certificació d'obra número 14 corresponent al projecte d'ampliació de l'Institut Escola Calderí Pic del Vent

Segon. Aprovar la factura especificada a continuació corresponent a la certificació d'obra número 14 de les obres del projecte d'ampliació de l'Institut Escola Calderí Pic del Vent de Caldes de Montbui per l'import següent:

N. d'entrada	Data	N. de document	Data doc.	Import total	Tercer	Nom	Text Explicatiu	Exercici	Orgànica	Programa	Econòmica	Descripció de la aplic.	Registre Entrada Extern
F/2026/400	19/02/2026	E-002/2026	19/02/2026	210.828,16	U55397368	UTE VOLTES CALDERI PIC DEL VENT	AOC:210264708 Projecte d'ampliació de l'Institut Escola Calderí Pic del Vent de Caldes de Montbui	2026	45	3210	62299	Institut escola Pic del Vent - El Calderí	ME/002431-2026

Tercer. Aprovar el reconeixement de l'obligació i l'ordenació de pagament de la despesa especificada al punt anterior, per import de 210.828,16 euros, a càrrec de l'aplicació pressupostària 45 3210 62299 Institut escola Pic del Vent-El Calderí del pressupost municipal vigent.

Quart. Notificar aquest acord a les persones interessades.

Cinquè. Contra aquest acte administratiu, que posa fi a la via administrativa, es podrà interposar recurs contenciós administratiu davant la Secció Contenciosa Administrativa del Tribunal d'Instància de Barcelona, en el termini de dos mesos a comptar des del dia següent al de la seva notificació.

Alternativament i de forma potestativa, es pot interposar recurs de reposició davant el mateix òrgan que l'ha dictat, en el termini d'un mes a comptar des del dia següent al de la seva notificació. No obstant això, es podrà interposar qualsevol altre recurs o reclamació que es consideri procedent.

Aquest punt s'aprova per majoria amb 13 vots a favor (6 d'ERC-AM, 2 de JUNTS (CM), 4 d'AC-ARA PL i 1 del PP) i 3 abstencions del 3 del PSC-CP

9.- APROVAR LA CERTIFICACIÓ D'OBRA NÚMERO 10, I LA FACTURA CORRESPONENT, PRESENTADA PER NATUR SYSTEM SLU, CORRESPONENT AL "PROJECTE DE



REHABILITACIÓ DE L'ANTIC BALNEARI DE CAN RIUS" DE CALDES DE MONTBUI FASE I, EXPEDIENT 8264/2024.-

Primer. Aprovar la certificació d'obra número 10 presentada per Natur System SLU, amb NIF B59447383, corresponent al "Projecte de Rehabilitació de l'antic balneari de Can Rius" de Caldes de Montbui Fase I, al Registre d'entrada de l'Ajuntament el dia i amb el número següent:

CODI	DATA REG.	DESCRIPCIÓ
E/5233/2026	10-04-2026	Adjunten la certificació número 10 de l'obra corresponent al "Projecte de Rehabilitació de l'antic balneari de Can Rius" de Caldes de Montbui Fase I

Segon. Aprovar la factura especificada a continuació, a favor de Natur System SLU, amb NIF B59447383, corresponent a la certificació d'obra número 10 del contracte de l'obra del "Projecte de Rehabilitació de l'antic balneari de Can Rius" de Caldes de Montbui Fase I, per l'import següent:

N. d'entrada	Data	N. de document	Data doc.	Import total	Tercer	Nom	Text Explicatiu	Exercici	Orgànica	Programa	Econòmica	Descripció de la aplic.	Registre Entrada Extern
F/2026/879	13/04/2026	1100 260073	10/04/2026	351.181,66	B59447383	NATUR SYSTEM SU	AOC:211242346 Certificació nº 10, de l'Expedient número 8264/2024 relatiu a la contractació de l'obra del projecte de Reh	2026	31	3330	62298	Rehabilitació antic Balneari Can Rius	ME/005321-2026

Tercer. Aprovar el reconeixement de l'obligació de la despesa descrita al punt anterior, a càrrec de l'aplicació pressupostària 31 3330 62298 Rehabilitació antic Balneari Can Rius del pressupost municipal vigent, per un import total de 351.181,66 euros, IVA inclòs.

Quart. Ordenar el pagament de la factura esmentada als punts anteriors.

Cinquè. Comunicar aquest acord a les persones interessades.

Sisè. Contra aquest acte administratiu, que posa fi a la via administrativa, es podrà interposar recurs contenciós administratiu davant la Secció Contenciosa Administrativa del Tribunal d'Instància de Barcelona, en el termini de dos mesos a comptar des del dia següent al de la seva notificació.

Alternativament i de forma potestativa, es pot interposar recurs de reposició davant el mateix òrgan que l'ha dictat, en el termini d'un mes a comptar des del dia següent al de la seva



notificació. No obstant això, es podrà interposar qualsevol altre recurs o reclamació que es consideri procedent.

Aquest punt s'aprova per majoria amb 13 vots a favor (6 d'ERC-AM, 2 de JUNTS (CM), 4 d'AC-ARA PL i 1 del PP) i 3 abstencions del 3 del PSC-CP

10.- APROVAR EL CONTINGUT ÍNTEGRE I LA SIGNATURA DEL CONVENI PER A LA PRESTACIÓ DEL SERVEI DE CASAL D'ESTIU ADREÇAT A INFANTS I JOVES AMB DISCAPACITAT INTEL·LECTUAL ESCOLARITZATS A L'ESCOLA ESPECIAL CAN VILA PER A L'ANY 2026 I UN DOCUMENT COMPTABLE D'AUTORITZACIÓ I DISPOSICIÓ DE 4.105.34 EUROS D'UN IMPORT DE PREVISIÓ DE LA DESPESA PER L'ANY 2026, EXPEDIENT 2821/2026.-

Primer. Aprovar el contingut íntegre i la signatura del conveni per a la prestació del servei de casal d'estiu adreçat a infants i joves amb discapacitat intel·lectual escolaritzats a l'Escola Especial Can Vila per a l'any 2026 amb diversos ajuntament, el text del qual es transcriu parcialment a continuació:

«CONVENI DE COL·LABORACIÓ ENTRE L'AJUNTAMENT DE CALDES DE MONTBUI I EL CONSELL COMARCAL DEL VALLÈS ORIENTAL »

REUNITS

D'una part, el senyor Emiliano Cordero Soria, president del Consell Comarcal del Vallès Oriental, assistit per la secretària accidental de la corporació, la senyora Núria Caellas i Puig.

I de l'altra, el senyor Isidre Pineda Moncusí, alcalde de l'Ajuntament de Caldes de Montbui, assistit per la secretària de la corporació, la senyora Maria Remei Sala Leal..

INTERVENEN

El president del Consell Comarcal en virtut del que disposa l'article 13 del Text refós de la Llei de l'organització comarcal de Catalunya, aprovat pel Decret legislatiu 4/2003, de 4 de novembre.

L'alcalde en virtut del que disposa l'article 21 de la Llei 7/1985, de 2 d'abril, reguladora de les bases del règim local, i l'article 53.1 del Text refós de la Llei municipal i de règim local de Catalunya, aprovat mitjançant el Decret legislatiu 2/2003, de 28 d'abril.



La secretària i el secretari també per raó del càrrec i per donar fe de l'acte, d'acord amb l'article 2 i 3 del Reial decret 128/2018, de 16 de març, pel qual es regula el règim jurídic dels funcionaris d'administració local amb habilitació de caràcter nacional.

Les parts es reconeixen mútuament la capacitat legal necessària per atorgar aquest conveni, i

EXPOSEN

1. Existeix la necessitat d'organitzar un casal d'estiu adreçat als infants i joves amb discapacitat intel·lectual escolaritzats a l'Escola d'Educació Especial Can Vila. Aquest casal tindria lloc a les instal·lacions del centre on s'ubica aquesta escola, prèvia cessió de l'espai per part de l'Institut Municipal de Serveis als Discapacitats - Ajuntament de Mollet del Vallès.
2. Els ajuntaments ostenten la competència en les activitats de lleure, d'acord amb el Text refós de la Llei municipal i de règim local de Catalunya, aprovat pel Decret Legislatiu 2/2003, de 28 d'abril, pel qual s'aprova el Text refós de la Llei municipal i de règim local de Catalunya.
3. Les dificultats pròpies de la complexitat d'aquest servei fa convenient establir fórmules de gestió cooperativa entre administracions. Per això, el Consell Comarcal del Vallès Oriental, en endavant el CONSELL COMARCAL, i l'Ajuntament de Caldes de Montbui, en endavant l'AJUNTAMENT, volen oferir un servei de casal d'estiu adreçat a persones amb discapacitat intel·lectual i tenen interès a subscriure aquest conveni per a possibilitar-ho, que subjecten en les següents

CONSIDERACIONS JURÍDIQUES

Legislació municipal

El Text refós de la Llei municipal i de règim local de Catalunya, aprovat pel Decret Legislatiu 2/2003, de 28 d'abril, pel qual s'aprova el Text refós de la Llei municipal i de règim local de Catalunya.

Legislació comarcal

El Decret legislatiu 4/2003, de 4 de novembre, pel qual s'aprova el Text refós de la Llei de l'organització comarcal de Catalunya preveu que correspon a la comarca l'exercici de les competències següents:



a) Les que li atribueix aquesta Llei en matèria de cooperació, assessorament i coordinació dels ajuntaments, d'acord amb el que estableix l'article 28.

b) Les que li atribueixin les lleis del Parlament. L'atribució de competències per lleis sectorials s'ha de fer tenint en compte la tipologia de les comarques, sens perjudici de l'atribució directa de competències als ajuntaments dels municipis que compleixin els requisits mínims de població, capacitat econòmica o capacitat de gestió, d'acord amb els criteris objectius que estableixin les mateixes lleis sectorials.

c) Les que li deleguin o li encarreguin de gestionar l'Administració de la Generalitat, la diputació corresponent, els municipis, les mancomunitats i les comunitats de municipis, i les organitzacions associatives d'ens locals regulades pels títols X i XI del Decret legislatiu 2/2003, de 28 d'abril, pel qual s'aprova el Text refós de la Llei municipal i de règim local de Catalunya. Les delegacions o els encàrrecs de gestió han d'anar acompanyats de la transferència dels recursos necessaris per a exercir-los.

En l'àmbit de les seves competències, la comarca pot fer obres i prestar serveis, d'acord amb els requisits que estableix aquesta Llei.

Legislació de convenis

1. Els articles 47 a 53 de la Llei 40/2015, d'1 d'octubre, de règim jurídic del sector públic, pel que fa al règim jurídic dels convenis.

2. L'article 108.3 de la Llei 26/2010, del 3 d'agost, de règim jurídic i de procediment de les administracions públiques de Catalunya per raó del qual les administracions públiques de Catalunya poden subscriure convenis i protocols amb altres administracions públiques i amb els organismes i entitats públiques dependents o vinculats a aquestes, en l'àmbit de les competències respectives i per a la consecució de finalitats d'interès comú.

3. L'article 303 del Decret 179/1995, de 13 de juny, pel qual s'aprova el Reglament d'obres, activitats i serveis dels ens locals, preveu que pel conveni s'estableix una relació de cooperació consensuada entre ens locals o entre aquests i altres administracions públiques, per a la prestació de serveis o per al desenvolupament de les competències legalment atribuïdes, en la satisfacció dels quals tinguin un interès comú.



D'acord amb les manifestacions exposades, les parts expressen la seva voluntat d'establir aquest conveni que subjecten als següents

PACTES

CAPÍTOL I. OBJECTE, ABAST I DESTINATARIS

Primer. Objecte

Aquest conveni té per objecte establir la relació, la participació, les obligacions, la coordinació i la cooperació entre el CONSELL COMARCAL i l'AJUNTAMENT en la prestació del servei de casal d'estiu adreçat als infants i joves amb discapacitat intel·lectual escolaritzats a l'Escola d'Educació Especial Can Vila, del municipi de Caldes de Montbui, en endavant el MUNICIPI.

Segon. Abast de la prestació i destinataris

1. El CONSELL COMARCAL, per acord de l'AJUNTAMENT instrumentalitzat en aquest conveni, és l'ens que gestiona i presta el servei de casal d'estiu adreçat als infants i joves amb discapacitat intel·lectual del MUNICIPI escolaritzats a l'Escola d'Educació Especial Can Vila, en els termes exposats en aquest conveni.

2. Previsiblement, l'horari de prestació del servei serà el següent:

MODALITAT	HORARI	HORES
Matí	9 a 13	4
Matí + Migdia	9 a 15	6

Un nombre escàs de persones participants en el casal pot suposar la supressió de modalitats o la disminució de l'horari previst.

Aquest casal es durà a terme a les instal·lacions de l'Escola d'Educació Especial Can Vila, camí de Can Vila, s/n de Mollet del Vallès, previsiblement entre el 25 de juny i el 24 de juliol de 2026, ambdós inclosos, sens perjudici que pugui modificar-se el calendari final, reduir-se o ampliar-se.



3. El CONSELL COMARCAL presta aquest servei en qualsevol de les formes de gestió de serveis públics admeses en dret.

CAPÍTOL II. OBLIGACIONS

Tercer. Obligacions del CONSELL COMARCAL

El CONSELL COMARCAL s'obliga a:

- a) Prestar el servei de casal d'estiu adreçat als infants i joves amb discapacitat intel·lectual escolaritzats a l'Escola d'Educació Especial Can Vila, en els termes que estableix aquest conveni.
- b) Valorar les sol·licituds del servei conjuntament amb l'Institut Municipal de Serveis als Discapacitats (organisme autònom local de l'Ajuntament de Mollet del Vallès), d'acord amb criteris d'idoneïtat, capacitat de les instal·lacions, grau de discapacitat i distribució de participants per ajuntament que formalitzi un conveni anàleg.
- c) Informar a l'AJUNTAMENT sobre el desenvolupament del servei.
- d) Convocar i promoure el funcionament de la Comissió de seguiment.
- e) Tractar les dades de caràcter personal que s'obtinguin per raó de la prestació d'aquest servei d'acord amb les previsions del Reglament (UE) 2016/679 del Parlament Europeu i del Consell, de 27 d'abril de 2016, relatiu a la protecció de les persones físiques pel que fa al tractament de dades personals i a la lliure circulació d'aquestes dades i pel qual es deroga la Directiva 95/46/CE (Reglament general de protecció de dades) (DOUE 4.5.2016) i la Llei orgànica 3/2018, de 5 de desembre, de protecció de dades personals i garantia dels drets digitals, o la normativa que els substitueixi.
- f) Complir totes les altres obligacions que resultin d'aquest conveni.

Quart. Obligacions de l'AJUNTAMENT

L'AJUNTAMENT s'obliga a:

- a) Abonar al CONSELL COMARCAL l'import liquidat per la prestació del servei, d'acord amb allò previst en el pacte cinquè i sisè d'aquest conveni.



- b) Dins el termini màxim que li indiqui el CONSELL COMARCAL, tramitar les sol·licituds del servei conjuntament amb l'Institut Municipal de Serveis als Discapacitats al CONSELL COMARCAL, de forma consensuada amb el CONSELL COMARCAL, mitjançant la plataforma EACAT, d'acord amb criteris d'idoneïtat, capacitat de les instal·lacions, grau de discapacitat i distribució de participants per ajuntament que formalitzi un conveni anàleg.
- c) Cedir totes aquelles dades necessàries al CONSELL COMARCAL d'acord amb la normativa de protecció de dades per a la prestació del servei.
- d) Conservar i posar a disposició del CONSELL COMARCAL tota aquella informació o documentació que es requereixi en relació amb la gestió del servei.
- e) Participar en la Comissió de seguiment que preveu aquest conveni.
- f) Tractar les dades de caràcter personal que s'obtinguin per raó de la prestació d'aquest servei d'acord amb les previsions del Reglament (UE) 2016/679 del Parlament Europeu i del Consell, de 27 d'abril de 2016, relatiu a la protecció de les persones físiques pel que fa al tractament de dades personals i a la lliure circulació d'aquestes dades i pel qual es deroga la Directiva 95/46/CE (Reglament general de protecció de dades) (DOUE 4.5.2016) i la Llei orgànica 3/2018, de 5 de desembre, de protecció de dades personals i garantia dels drets digitals, o la normativa que els substitueixi.
- g) Complir totes les altres obligacions que resultin d'aquest conveni.

CAPÍTOL 3. RÈGIM ECONÒMIC

Cinquè. Import

1. L'AJUNTAMENT ha d'abonar al CONSELL COMARCAL l'import liquidat per la prestació del servei, d'acord amb allò previst en el pacte sisè d'aquest conveni. La fórmula per calcular l'import a abonar per a l'AJUNTAMENT, amb n usuaris, consisteix en la suma, per a cada usuari/a i , del seu preu diari pel servei del casal (S) multiplicada pels dies de servei (D) i aplicant les despeses generals del Consell (G), d'acord amb l'expressió següent:

$$I = \sum_{i=1}^n (S_i \times D_i) \times G$$



On,

I = Import que l'AJUNTAMENT abona al CONSELL COMARCAL

S_i = Preu diari del servei, IVA inclòs, de la modalitat d'inscripció de l'usuari/a (les modalitats d'inscripció poden ser matí o matí + migdia). En el cas que un/a usuari/a s'inscrigui més d'una setmana en modalitats diferents, cal aplicar un S_i diferent per a cada modalitat.

D_i = Número de dies d'inscripció de l'usuari/a dins la modalitat escollida.

G = Correspon a un coeficient a aplicar, per un valor de 1,1033, en concepte de despeses generals d'estructura del CONSELL COMARCAL. Aquesta xifra s'extreu del percentatge de les despeses generals d'estructura que resulta de la liquidació del pressupost general d'ingressos i despeses del CONSELL COMARCAL de l'any 2024. Nogensmenys, aquesta xifra pot variar si en el moment de la liquidació del conveni s'hagués aprovat la liquidació del pressupost general d'ingressos i despeses del CONSELL COMARCAL de l'any 2025. Si fos aquest el cas, el coeficient s'actualitzarà en funció d'aquesta darrera liquidació.

Els criteris per a la determinació de la variable S_i a efectes de les liquidacions que s'aprovin, són els que es detallen en l'estudi econòmic del conveni, que consten en l'expedient d'aprovació del conveni del Consell Comarcal. **En tot cas, el seu valor definitiu no es pot establir fins la liquidació final del conveni.**

2. 1 La previsió de l'import màxim per a l'AJUNTAMENT en el supòsit que el nombre d'usuaris, la tipologia, la modalitat i la durada, tant dels alumnes del municipi de l'AJUNTAMENT com del conjunt d'alumnes del casal fos la mateixa que el 2025, actualitzada per raó dels canvis que es coneixen amb certesa en el moment de fer aquest càlcul, és el següent:

AJUNTAMENT	MODALITAT	NÚM. USUARIS	DIES MATÍ	DIES MIGDIA	PREVISIÓ IMPORT MÀXIM
Total					

1 Aquest apartat s'inclou exclusivament al conveni amb els ajuntaments següents: Caldes de Montbui, Lliçà d'Amunt, Lliçà de Vall, Mollet del Vallès, Montornès del Vallès, Parets del Vallès, Sant Feliu de Codines i Sant Fost de Campsentelles. No s'inclou amb els ajuntaments de Bigues i Riells del Fai, Canovelles, la Llagosta, les Franqueses del Vallès, Martorelles, Montmeló, Sant Celoni, Sant Pere de Vilamajor, Santa Eulàlia de Ronçana i Vilanova del Vallès pel fet que en el casal de l'any 2024 no van tenir usuaris inscrits del seu municipi i per tant no s'ha pogut calcular l'import màxim.



El contingut específic d'aquest quadre per a cadascun dels ajuntaments en què s'inclou l'apartat segon del pacte cinquè és el consta al segon punt de la part dispositiva d'aquest document.

Sisè. Pagament

El pagament del servei el fa efectiu l'AJUNTAMENT al CONSELL COMARCAL en la forma següent:

a) El CONSELL COMARCAL fa la liquidació de l'import per la prestació del servei no més enllà del 31 d'octubre de 2026 i la remet a l'AJUNTAMENT mitjançant la plataforma EACAT. En aquesta remissió s'hi inclou el certificat de la persona interventora del CONSELL COMARCAL amb identificació dels conceptes i imports, certificant el número d'alumnes, horaris, serveis, factures, data d'aprovació i de

pagament de factures a l'eventual contractista, i en quan a les despeses indirectes la justificació comptable de la seva repercussió d'acord amb la normativa.

b) En el termini d'un mes des de la recepció de la liquidació esmentada amb anterioritat, l'AJUNTAMENT ha de tramitar l'aprovació de la liquidació i procedir a llur pagament, d'acord amb la normativa de morositat.

c) L'AJUNTAMENT s'ha de fer càrrec dels interessos de demora i/o de les despeses financeres i/o de finançament que li ocasioni al CONSELL COMARCAL els seus possibles retards en el pagament del servei, d'acord amb la normativa de morositat.

CAPÍTOL 4. PARTICIPACIÓ

Setè. Comissió de seguiment

1. L'AJUNTAMENT participa en el servei i les altres actuacions mitjançant una comissió integrada pels membres següents:

a) El president o presidenta del CONSELL COMARCAL que la presideix, o en el seu defecte el conseller o consellera comarcal de l'àrea on estigui adscrit el servei, o en el seu defecte el gerent del CONSELL COMARCAL.

b) El regidor o regidora, o tècnic o tècnica de l'AJUNTAMENT en qui delegui, de l'àrea dels quals estigui adscrit el servei objecte d'aquest conveni, el qual té la condició de vocal.



- c) El/la representant de l'Institut Municipal de Serveis als Discapacitats, o persona en qui delegui.
- d) El secretari o secretària. La secretaria és exercida per un vocal o una vocal del mateix òrgan o per una persona al servei del CONSELL COMARCAL. En aquest darrer cas, assisteix a les sessions amb veu i sense vot.
2. La finalitat de la Comissió de seguiment és fer el seguiment i vetllar pel compliment de les previsions d'aquest conveni, dur a terme el control i avaluació del servei per tal d'assegurar-ne la correcta prestació, així com, proposar les mesures necessàries per desenvolupar i complir millor les obligacions que s'estableixen en aquest conveni.
3. Les decisions de la Comissió de seguiment s'adopten per consens

CAPÍTOL 5. VIGÈNCIA, EXTINCIÓ, RÈGIM JURÍDIC, MODIFICACIÓ I JURISDICCIÓ

Vuitè. Vigència

Aquest conveni entra en vigor en la data de la seva signatura, abasta la prestació del servei de casal d'estiu de l'any 2026, i finalitza en el moment en què acabi el casal esmentat, sens perjudici del compliment del règim econòmic que s'hi preveu en data posterior i com a màxim el 31 de desembre de 2026.

Novè. Extinció

Les causes d'extinció del conveni són les següents:

- a) L'acord entre les parts.
- b) La impossibilitat de prestació del servei per manca de contractista.
- c) La manca de disponibilitat de l'espai del CONSELL COMARCAL per prestar el servei a les instal·lacions on s'ubica l'Escola d'Educació Especial Can Vila.
- d) La insostenibilitat financera del servei per manca de persones participants.
- e) La pèrdua de la competència.



f) La demora en el pagament per part de l'AJUNTAMENT. EI CONSELL COMARCAL

tindrà dret a resoldre el conveni i al rescabament dels perjudicis que se li hagin originat com a conseqüència d'això.

g) El compliment del període de vigència.

h) L'incompliment de qualsevol de les obligacions previstes al conveni per qualsevol de les parts.

i) Aquelles altres previstes a les lleis sempre i quan hi siguin d'aplicació.

Desè. Règim jurídic

D'acord amb el que disposen els articles 11 de la Llei 40/2015, d'1 d'octubre, de règim jurídic del sector públic, i l'article 10 de la Llei 26/2010, del 3 d'agost, de règim jurídic i de procediment de les administracions públiques de Catalunya, aquest conveni es regeix per les seves clàusules, per les lleis esmentades i per la legislació sectorial corresponent.

Onzè. Modificació del conveni

1. Les parts signants del conveni poden proposar-ne modificacions. La modificació del conveni requereix el consentiment exprés de les parts.

2. El procediment a seguir per a la modificació del conveni és el següent:

a) La part que proposa la modificació ha de presentar al registre de l'altra part llur proposta de modificació amb la definició i la concreció d'allò que es proposa.

b) Si és el cas, es procedeix a la negociació i redacció de l'esborrany del document de modificació del conveni.

c) Si és el cas, les parts aproven el document de modificació del conveni pels òrgans competents respectius.

d) Si és el cas, les parts signen el document de modificació del conveni.

Dotzè. Jurisdicció



Les qüestions litigioses que puguin sorgir en la interpretació i compliment d'aquest conveni seran de coneixement i competència de l'ordre jurisdiccional contenciós administratiu.

Les parts, després de llegir el present conveni de col·laboració, mostren la seva conformitat, ratifiquen el seu contingut i el signen.”

2. Aprovar el contingut específic dels convenis precedents en els termes següents:

En relació amb el pacte 5.2 dels convenis amb els ajuntaments de Caldes de Montbui, (...):

AJUNTAMENT	MODALITAT	NÚM. USUARIS	DIES MATÍ	DIES MIGDIA	PREVISIÓ IMPORT MÀXIM
CALDES DE MONTBUI	MATÍ + MIGDIA	2	44	44	4.105,34 €
Total CALDES DE MONTBUI		2	44	44	4.105,34€

(...)

3. Condicionar els acords precedents a la cessió temporal de l'espai de les instal·lacions on s'ubica l'Escola d'Educació Especial Can Vila.

4. Notificar aquest acord als ajuntaments.»

Segon. Facultar el senyor alcalde de l'Ajuntament de Caldes de Montbui, tan àmpliament com sigui menester i en dret es requereixi, per a la signatura de l'esmentat conveni i de tots aquells documents que es puguin derivar del presents acord.

Tercer. Trametre aquest conveni al Registre de Convenis de la Generalitat de Catalunya, a través del servei que actualment existeix a la plataforma EACAT

Quart. Aprovar un document comptable d'Autorització i Disposició d'un import màxim de 4.105,34 euros a favor del Consell Comarcal del Vallès Oriental, segons el conveni esmentat a càrrec de l'aplicació pressupostària número 48-2310-46500 (Conveni Consell Comarcal, benestar social-Contracte Programa) del pressupost municipal de 2026.

Cinquè. Notificar aquest acord al Consell Comarcal del Vallès Oriental i comunicar-lo a l'Àrea de Serveis Econòmics d'aquest Ajuntament.



Sisè. Contra aquest acte administratiu, que posa fi a la via administrativa, es podrà interposar recurs contenciós administratiu davant la Secció Contenciosa Administrativa del Tribunal d'Instància de Barcelona, en el termini de dos mesos a comptar des del dia següent al de la seva notificació.

Alternativament i de forma potestativa, es pot interposar recurs de reposició davant el mateix òrgan que l'ha dictat, en el termini d'un mes a comptar des del dia següent al de la seva notificació.

No obstant això, es podrà interposar qualsevol altre recurs o reclamació que es consideri procedent.

Aquest punt s'aprova per unanimitat dels 16 regidors i regidores presents: 6 d'ERC-AM, 2 de JUNTS (CM), 4 d'AC-ARA PL, 3 del PSC-CP i 1 del PP

11.- APROVAR DEFINITIVAMENT EL «PROJECTE BÀSIC I D'EXECUCIÓ DE L'OBRA DE REHABILITACIÓ DE L'ANTIC BALNEARI CAN RIUS PER A DESTINAR-LA A USOS COMUNITARIS. FASE II» DE CALDES DE MONTBUI, EXPEDIENT 451/2026.-

Primer. Aprovar definitivament el «Projecte bàsic i d'execució de l'obra de rehabilitació de l'antic balneari Can Rius per a destinar-la a usos comunitaris. Fase II» de Caldes de Montbui (*documents AUPAC número 17288/2026 Projecte d'execució i 17289/2026 Annexes al projecte*), redactat per TARQ2 ASSOCIATS, SLP i signat per l'arquitecte Josep Maria Campistró Camdepadrós, amb un pressupost per contracte de 1.500.000,00 euros, IVA inclòs.

D'acord amb els informes tècnics emesos:

Prèvia al començament de l'obra, cal

- *Disposar dels informes de les Cies distribuïdores d'electricitat i dels diferents operadors de telefonia, afectats.*
- *El projecte amplia/reforma les instal·lacions previstes en la Fase 1 i per tant, prèvia a la posada en funcionament de la rehabilitació projectada Fase 2.*

Cal valorar si aquesta ampliació / reforma modifica les legalitzacions dutes a terme en l'execució de la Fase 1. Si és el cas, caldrà disposar de les legalitzacions de les



instal·lacions modificades , amb informes favorables del organismes competents en les diferents matèries.

- *Fer estudi acústic per tal de comprovar que les emissions acústiques s'ajusten als valors indicats en el Mapa de capacitat acústica del municipi.*

Durant l'execució de l'obra, cal:

- *Tots els treballs que tinguin afectació sobre el subsòl s'hauran de realitzar sota control arqueològic, els quals hauran de ser autoritzats pel Departament de Cultura, segons el disposat en la Llei 9/1993, de 30 de setembre, del Patrimoni Cultural Català i el Decret 78/2002, de 5 de març, del Reglament de protecció del patrimoni arqueològic i paleontològic.*
- *Els treballs de conservació-restauració que s'executin sobre la muralla medieval hauran de ser dirigits per un tècnic qualificat especialitzat en restauració en el marc d'una intervenció arqueològica preventiva de consolidació i restauració, la qual haurà de ser autoritzada pel Departament de Cultura, segons el disposat en la Llei 9/1993, de 30 de setembre, del Patrimoni Cultural Català i el Decret 78/2002, de 5 de març, del Reglament de protecció del patrimoni arqueològic i paleontològic.*

Segon. Publicar aquest acord en el Butlletí Oficial de la Província, en el Diari Oficial de la Generalitat de Catalunya i inserir aquest anunci al tauler electrònic de la Corporació.

Tercer. Contra aquest acte administratiu, que posa fi a la via administrativa, es podrà interposar recurs contenciós administratiu davant la Secció Contenciosa Administrativa del Tribunal d'Instància de Barcelona, en el termini de dos mesos a comptar des del dia següent al de la seva notificació.

Alternativament i de forma potestativa, es pot interposar recurs de reposició davant el mateix òrgan que l'ha dictat, en el termini d'un mes a comptar des del dia següent al de la seva notificació. No obstant això, es podrà interposar qualsevol altre recurs o reclamació que es consideri procedent.

Aquest punt s'aprova per unanimitat dels 16 regidors i regidores presents: 6 d'ERC-AM, 2 de JUNTS (CM), 4 d'AC-ARA PL, 3 del PSC-CP i 1 del PP

12.- CLASSIFICAR LES PROPOSICIONS PRESENTADES AL PROCEDIMENT DE CONTRACTACIÓ DE LES OBRES DEL PROJECTE BÀSIC I EXECUTIU CORRESPONENT



A LA FASE 2 DE LA REHABILITACIÓ DE L'ANTIC BALNEARI DE CAN RIUS DE CALDES DE MONTBUI I REQUERIR A NATUR SYSTEM SL LA DOCUMENTACIÓ ACREDITATIVA PER A L'ADJUDICACIÓ DEL CONTRACTE, EXPEDIENT 1223/2026.-

Primer. Classificar per ordre decreixent les proposicions presentades al procediment de contractació de les obres del Projecte bàsic i executiu corresponent a la fase 2 de la rehabilitació de l'antic balneari de Can Rius de Caldes de Montbui:

Segon. Requerir a l'empresa NATUR SYSTEM, SLU, amb NIF. B59447383, la documentació acreditativa per a l'adjudicació del contracte, que estableix la clàusula 1.18) en relació amb la clàusula 1.10) del Plec de clàusules administratives particulars, dins del termini de 10 dies hàbils comptadors des des del següent al que hagués rebut el requeriment electrònic del perfil de contractant de l'Ajuntament de Caldes de Montbui.

Quart. Contra aquest acte, que és un acte de tràmit no qualificat, no podeu interposar cap recurs, sens perjudici que pugueu al·legar la vostra oposició per a la seva consideració en la resolució que posi fi al procediment, d'acord amb el que disposa l'article 112.1 de la Llei 39/2015, d'1 d'octubre, del procediment administratiu comú de les administracions públiques.

Aquest punt s'aprova per unanimitat dels 16 regidors i regidores presents: 6 d'ERC-AM, 2 de JUNTS (CM), 4 d'AC-ARA PL, 3 del PSC-CP i 1 del PP

13.- DONAR COMPTE DE LA SENTÈNCIA NÚMERO 381/2026, DICTADA EN DATA 28 DE FEBRER DE 2026 PER LA SECCIÓ NÚM. 2 DE LA SALA CONTENCIOSA ADMINISTRATIVA DEL TSJ DE CATALUNYA, EN RELACIÓ AMB LA SENTÈNCIA 172/2024 DE DATA 14 DE JUNY DE 2024 EN RELACIÓ AMB EL RECURS CONTENCIÓS ADMINISTRATIU NÚMERO 245/2022_F1, EXPEDIENT 4179/2022.-

Primer. Donar compte de la Sentència número 381/2026, dictada en data 28 de febrer de 2026 per la secció núm. 2 de la Sala Contenciosa Administrativa del TSJ de Catalunya, en relació amb la sentència 172/2024 de data 14 de juny de 2024 en relació amb el Recurs Contenciós administratiu número 245/2022_F1, pel qual disposa que acorda desestimar el recurs interposat per la societat GDP Recycling Process, SL contra aquest ajuntament.

14.- DONAR COMPTE DEL DECRET D'ALCALDIA NÚM. 541/2026 DE 16 DE MARÇ, PEL QUAL ES VA RESOLDRE APROVAR EL PLA PRESSUPOSTARI A MIG TERMINI 2027-2029 DE L'AJUNTAMENT DE CALDES DE MONTBUI, EXPEDIENT 1462/2026.-



Primer. Aprovar el Pla Pressupostari a Mig Termini 2027-2029 de l'Ajuntament de Caldes de Montbui que consta dins l'expedient com a document aupac 24406/2026, essent el següent:

Segon. Donar compte del contingut d'aquest acord a la propera sessió plenària que es celebri.»

Resolució Per tot això la Comissió Informativa de les matèries de competència de Ple de l'Ajuntament, emet el dictamen següent:

ANNEX 1

PLA PRESSUPOSTARI A MIG TERMINI 2027- 2029

	Estimació drets i obligacions reconegudes 2026		2027		2028		2029
Ingressos							
corrents	23.446.837,00	0,00 %	23.446.267,00	0,88 %	23.652.051,00	0,89 %	23.862.227,00
capital	3.691.597,00	-	2.608.173,00	-69,33 %	800.000,00	-6,25 %	750.000,00
financers	1.386.542,00	-	750.000,00	-	750.000,00	-	750.000,00
total	28.424.976,00	-5,70 %	26.804.440,00	-5,98 %	25.202.051,00	0,64 %	25.362.227,00
despeses							
corrents	20.453.714,00	2,24 %	20.911.986,00	2,20 %	21.371.690,00	2,19 %	21.840.607,00
capital	6.078.336,00	-	3.620.172,00	-57,18 %	1.550.000,00	-3,23 %	1.500.000,00
financers	1.847.436,58	-10,28 %	1.657.505,00	-10,11 %	1.490.013,00	-12,71 %	1.300.564,00
total	28.379.486,58	-7,72 %	26.189.663,00	-6,79 %	24.411.703,00	0,94 %	24.641.171,00
Superavit/dèficit total	45.489,42		614.777,00		790.348,00		721.056,00
Superavit/dèficit de corrent	1.145.686,42		876.776,00		790.348,00		721.056,00
Estalvi net							
Drets reconeguts caps de l'1 al 5	23.446.837,00		23.446.267,00		23.652.051,00		23.862.227,00
Obligacions reconegudes caps de l'1 al 4 menys cap. 3	-20.227.645,00		-20.698.610,00		-21.180.741,00		-21.675.234,00
Obligacions reconegudes finançades RLTDG	0,00		0,00		0,00		0,00
Estalvi brut	3.219.192,00		2.747.657,00		2.471.310,00		2.186.993,00
Anualitat teòrica amortització	1.775.221,00		1.870.881,00		1.680.962,00		1.465.937,00
Estalvi net	1.443.971,00		876.776,00		790.348,00		721.056,00
Estabilitat pressupostària							
CNF (capacitat/necessitat finançament)	506.384,00		1.522.282,00		1.530.361,00		1.271.620,00
ajust per no recaptació (Cap. 1, 2 i 3)	-303.465,00		-305.264,00		-307.104,00		-308.986,00
ajust retencions liquidacions negatives tributs Estat	0,00		0,00		0,00		0,00
ajust no executió	0,00		0,00		1.500.000,00		1.500.000,00
ajust arrendaments financers	0,00		0,00		0,00		0,00
Total capacitat de finançament ajustada	202.919,00		1.217.018,00		2.723.257,00		2.462.634,00
Regla de la despesa							
base any anterior	18.755.054,00		16.741.408,00		17.284.459,00		17.812.765,00
taxa de referència	3,50 %		3,40 %		3,20 %		3,20 %
base any anterior x taxa referència	19.411.480,89		17.310.615,87		17.837.561,69		18.382.773,48
increment base despesa per canvis normatius	0,00		0,00		0,00		0,00
base any actual limit	19.411.480,89		17.310.615,87		17.837.561,69		18.382.773,48
despesa computable	26.532.050,00		24.532.158,00		22.921.690,00		23.340.607,00
interessos op. crèdit	226.069,00		213.376,00		190.949,00		165.373,00
despesa computable - interessos op. crèdit	26.305.981,00		24.318.782,00		22.730.741,00		23.175.234,00
ajust no executió	0,00		0,00		1.500.000,00		1.500.000,00
ajust arrendaments financers	0,00		0,00		0,00		0,00
ingressos dels capítols 4 i 7 procedents d'AAPP ajustats	5.409.573,00		4.426.149,00		2.617.976,00		2.567.976,00
ingressos dels capítol 7 procedents d'AAPP ajustats segons executió projectes inversió més significatius	4.155.000,00		2.608.174,00		800.000,00		750.000,00
Total despesa computable ajustada	16.741.408,00		17.284.459,00		17.812.765,00		18.357.258,00
Marge de la regla de la despesa	2.670.072,89		26.156,87		24.796,69		25.515,48
Percentatge d'increment	-10,74 %		3,24 %		3,06 %		3,06 %
Ràtio endeutament							
deute viu a 31 de desembre	8.353.496,00		7.445.991,00		6.705.978,00		6.155.414,00
ingressos corrents	23.446.837,00		23.446.267,00		23.652.051,00		23.862.227,00
Ràtio endeutament	36 %		32 %		28 %		26 %



Únic. Donar compte del Decret d'alcaldia núm. 541/2026 de 16 de març, pel qual es va resoldre aprovar el Pla pressupostari a mig termini 2027-2029 de l'Ajuntament de Caldes de Montbui el qual s'ha transcrit anteriorment.

15.- DONAR COMPTE DEL DECRET D'ALCALDIA NÚMERO 653/2026, DICTAT EN DATA 31 DE MARÇ DE 2026, D'ORGANITZACIÓ DEL CARTIPÀS MUNICIPAL 2023-2027, CORRESPONENT A LA 3A MODIFICACIÓ DEL DECRET NÚMERO 837/2023, DE 19 DE JUNY DE 2023, EXPEDIENT 5547/2023.-

Únic. DONAR COMPTE del Decret d'Alcaldia número 653/2026, dictat en data 31 de març de 2026, d'organització del cartipàs municipal 2023-2027, el qual s'ha transcrit anteriorment, corresponent a la 3a modificació del Decret número 837/2023, de 19 de juny de 2023, relativa a aprovar la modificació de la composició dels membres de la Junta de Govern Local incorporant la regidora Núria Carné Navarro i deixant de formar-hi part el regidor David Través Ambrosio; nomenar la senyora Núria Carné Navarro primera Tinenta d'Alcalde; i modificar la delegació especial de la competència de la Regidoria de Gent Gran, la qual deixa de ser delegada a la regidora Núria Carné Navarro per ser delegada a la regidora Laia Cuscó Pallarès.

16.- DONAR COMPTE DEL DECRET D'ALCALDIA NÚM. 695/2026, DE DATA 8 D'ABRIL DE 2026, PEL QUAL ES VA RESOLDRE APROVAR L'EXTINCIÓ DE LA CONCESSIÓ DEMANIAL D'ÚS PRIVATIU DEL BAR CAFETERIA DE LES CASES DELS MESTRES, FORMALITZADA EL 28 D'OCTUBRE DE 2022 AMB HOSTELERA SERVICE MOLLET, SL, PER EXTINCIÓ DE LA PERSONALITAT JURÍDICA DEL CONCESSIONARI I PER LA MANCA DE PAGAMENT DEL CÀNON, EXPEDIENT 4464/2022.-

Primer. Donar compte del Decret d'alcaldia núm. 695/2026, de data 8 d'abril de 2026, pel qual es va resoldre aprovar l'extinció de la concessió demanial d'ús privatiu del bar cafeteria de Les Cases dels Mestres, formalitzada el 28 d'octubre de 2022 amb HOSTELERA SERVICE MOLLET, SL, amb NIF B10719474, expedient 4464/2022, per extinció de la personalitat jurídica del concessionari i per la manca de pagament del cànon.

Segon. Contra aquest acte administratiu, que posa fi a la via administrativa, es podrà interposar recurs contenciós administratiu davant la Secció Contenciosa Administrativa del Tribunal d'Instància de Barcelona, en el termini de dos mesos a comptar des del dia següent al de la seva notificació.



Alternativament i de forma potestativa, es pot interposar recurs de reposició davant el mateix òrgan que l'ha dictat, en el termini d'un mes a comptar des del dia següent al de la seva notificació.

No obstant això, es podrà interposar qualsevol altre recurs o reclamació que es consideri procedent

17.- CONEIXEMENT DE COMUNICACIONS OFICIALS, DE DECRETS D'ALCALDIA I ACTES DE JUNTA DE GOVERN LOCAL, EXPEDIENT 3823/2026.-

- Decrets des del número 426, de data 2 de març de 2026, fins al número 666, de data 31 de març de 2026.

- Actes de Junta de Govern Local de dates: 3 de març de 2026, 10 de març de 2026, 17 de març de 2026, 24 de març de 2026 i 31 de març de 2026.

18.- PRECS, PREGUNTES I INTERPEL·LACIONS